

T.C.  
AKDENİZ ÜNİVERSİTESİ  
SAĐLIK BİLİMLERİ ENSTİTÜSÜ  
BİYOİSTATİSTİK VE TIBBİ BİLİŐİM ANABİLİM DALI

**BÖBREK NAKLİ YAPILAN HASTALARDA VERİ  
MADENCİLİĐİ YÖNTEMLERİ İLE GREFT  
SAĐKALIMININ İNCELENMESİ**

Fatih AŐIK

YÜKSEK LİSANS TEZİ

**T.C.**  
**AKDENİZ ÜNİVERSİTESİ**  
**SAĞLIK BİLİMLERİ ENSTİTÜSÜ**  
**BİYOİSTATİSTİK VE TIBBİ BİLİŞİM ANABİLİM DALI**

**BÖBREK NAKLİ YAPILAN HASTALARDA VERİ**  
**MADENCİLİĞİ YÖNTEMLERİ İLE GREFT**  
**SAĞKALIMININ İNCELENMESİ**

**Fatih AŞIK**

**YÜKSEK LİSANS TEZİ**

**DANIŞMAN**

**Doç. Dr. Uğur BİLGE**

**“Kaynakça gösterilerek tezinden yararlanılabilir”**

**2019-ANTALYA**

**Saęlık Bilimleri Enstitüsü Müdürlüğüne;**

Bu alıřma jürimiz tarafından Biyoistatistik ve Tıbbi Biliřim Anabilim Dalı, Tıp Biliřimi Programında Yüksek Lisans tezi olarak kabul edilmiřtir. 17 Haziran 2019

İmza

Tez Danıřmanı : Do. Dr. Uęur BİLGE .....  
Akdeniz Üniversitesi

Üye : Prof. Dr. Ahmet YARDIMCI .....  
Akdeniz Üniversitesi

Üye : Prof. Dr. Tuncay AYDOęAN .....  
Isparta Uygulamalı Bilimler Üniversitesi

Bu tez, Enstitü Yönetim Kurulunca belirlenen yukarıdaki jüri üyeleri tarafından uygun görölmüş ve Enstitü Yönetim Kurulu'nun ...../...../..... tarih ve ...../..... sayılı kararıyla kabul edilmiřtir.

**Prof. Dr. Narin DERİN**

**Enstitü Müdürü**

## ETİK BEYAN

Bu tez çalışmasının kendi çalışmam olduğunu, tezin planlanmasından yazımına kadar bütün safhalarda etik dışı davranışımın olmadığını, bu tezdeki bütün bilgileri akademik ve etik kurallar içinde elde ettiğimi, bu tez çalışmasıyla elde edilmeyen bütün bilgi ve yorumlara kaynak gösterdiğimi ve bu kaynakları da kaynaklar listesine aldığımı beyan ederim.

Öğrenci

Fatih AŞIK

Tez Danışmanı

Doç. Dr. Uğur BİLGE

## TEŐEKKÜR

Akademik geliřimim iin atmıř olduđum bu ilk adımı tamamlamıř olmanın mutluluđu ve gururu ierisinde, yapmam gereken ok alıřma ve đrenmem gereken ok Őeyin olduđunun farkında olarak;

Bu alıřmanın gerekleřtirilmesinde deđerli bilgilerini benimle paylařarak alıřmamı tamamlamamı sađlayan, sayın danıřman hocam; Do. Dr. Uđur BİLGE'ye,

Kendi alıřmalarından elde ettiđi verileri ve uzmanlık bilgilerini paylařan deđerli hocam Do. Dr. Vural Taner Yılmaz'a,

alıřmam boyunca benden bir an olsun yardımlarını esirgemeyen mesai arkadařlarım,

Akdeniz Üniversitesi Sađlık Bilimleri Enstitüsü personeline,

Yüksek lisans eđitimim boyunca bilgi ve tecrübelerinden yararlandıđım Akdeniz Üniversitesi Biyoistatistik ve Tıbbi Biliřim Anabilim Dalı đretim üyeleri ve arařtırma görevlilerine,

Tez alıřmalarım sırasında anlayıřını ve yardımlarını esirgemeyen deđerli hocam Prof. Dr. Suat Hayri SANLI ve Prof. Dr. Bülent AYDINLI 'ya ,.

Varlıđıyla beni her zaman mutlu eden, daima sonsuz sevgilerini hissettiđim ailem ve bař tacım olan tez yazımımın bařından sonuna kadar beni motive eden hayat arkadařım Fatma AŐIK ocuklarım Duru AŐIK ve Mustafa Mert AŐIK'a, sonsuz teŐekkürlerimi sunarım.

## ÖZET

**Amaç:** Böbrek nakli, son dönem böbrek yetmezliği olan hastalar için, canlı ya da kadavradan alınan böbreğin cerrahi yöntemler ile hastaya takılmasıdır. Böbrek Transplantasyon başarısızlığı hastalar için olumsuz sonuçlarla ilişkili olduğundan, risk faktörlerini araştırmak, tanımlamak ve kontrol etmek son derece önemlidir. Veri madenciliği, veri tabanlarından veya örtük verilerden, bilinmeyen, anlamlı birtakım sonuçlar çıkarılmasını sağlayan disiplindir. Bu tez çalışmasında, böbrek nakli yapılan hastaların demografik, klinik ve genetik faktörlerin betimleyici istatistiksel yöntemler ile analizi ve veri madenciliği methodları ile greft sağkalımının incelenmesi amaçlanmıştır.

**Yöntem:** Bu çalışmada, Akdeniz Üniversitesi Hastanesinde 01/06/2016 ve 01/06/2017 tarihleri arasında böbrek nakli yapılmış yetişkin 155 hastaya ait veriler retrospektif olarak değerlendirilmiştir. Veri setinde her hasta için klinik, laboratuvar, patoloji, genetik ve demografik veriler bulunmaktadır. Özellikler arasındaki ilişkiyi incelemek için, SPSS, Simmine yazılımları kullanılmıştır. Veriler üzerinde betimleyici istatistiksel yöntemler ve veri madenciliği methodlarından genetik algoritmalar uygulanmıştır.

**Bulgular:** Böbrek nakli hastalarına ait demografik veriler betimleyici istatistikler ile analiz edilmiştir. Klinik özellikler bakımından anlamlı ilişkiler tespit edilmiştir. Genetik Algoritmalar methodu ile akut rejeksiyon tahminlenmesi için kural oluşturulmuştur. Ayrıca demografik faktörler üzerinde yapılan analizlerde istatistiksel anlamlı ilişkiler tespit edilmiştir.

**Sonuç:** Tıp alanında elde edilen veriler üzerinde veri madenciliği methodları kullanılarak yapılan çalışmalar oldukça yaygındır. Çalışmada böbrek nakli yapılan hastalarda gelişebilecek ciddi komplikasyonlardan akut rejeksiyonun önceden tahminlenmesi için kural oluşturulmuştur. Böbrek nakillerindeki ciddi komplikasyonların tespiti şu an için klinik değerlendirmeler ile yapılırsa da mevcut veya yeni veri madenciliği yöntemlerinin süreç içerisinde daha önemli bir hale gelmesi kaçınılmazdır.

**Anahtar Kelimeler:** Böbrek Nakli, Tıbbi Bilişim, Genetik Algoritmalar, Veri Madenciliği

## ABSTRACT

**Objective:** Kidney transplantation is the implantation of live or cadaveric kidney with surgical methods for patients with end-stage renal disease. As kidney failure is associated with negative consequences for patients, it is extremely important to investigate, identify and control risk factors. Data mining is the discipline that allows the extraction of unknown, meaningful results from databases or implicit data. In this thesis, we aimed to analyze the demographic, clinical and genetic factors of the patients undergoing renal transplantation by means of descriptive statistical methods and to investigate graft survival by using data mining methods.

**Method:** In this study, the data of 155 patients with kidney repair who were treated at Akdeniz University Hospital between 01/06/2016 and 01/06/2017 were evaluated retrospectively. The data set includes clinical, laboratory, pathology, genetic and demographic data for each patient. SPSS, Simmine software was used to examine the relationship between the properties. Descriptive statistical methods and data mining methods were applied to the data on genetic algorithms.

**Results:** Demographic data of renal transplant patients were analyzed with descriptive statistics. Significant relationships were determined in terms of clinical features. Genetic Algorithms method is used for the estimation of acute rejection. In addition, statistically significant relationships were determined in the analyzes on demographic factors.

**Conclusion:** Studies using data mining methods on the data obtained in the medical field are quite common. In this study, a rule has been established for the prediction of acute rejection from serious complications that may develop in patients undergoing renal transplantation. Although the detection of serious complications in renal transplants is currently done with clinical evaluations, it is inevitable that existing or new data mining methods become more important in the process.

**Keywords:** Kidney Transplantation, Medical Informatics, Genetic Algorithms, Data Mining

# İÇİNDEKİLER

<b>ÖZET</b>	i
<b>ABSTRACT</b>	
<b>İÇİNDEKİLER</b>	ii
<b>TABLolar DİZİNİ</b>	iv
<b>ŞEKİLLER DİZİNİ</b>	v
<b>SİMGELER ve KISALTMALAR</b>	vi
<b>1. GİRİŞ</b>	1
<b>2. GENEL BİLGİLER</b>	
2.1. Kronik Böbrek Hastalığı Tanımı	3
2.1.1 Epidemiyoloji	4
2.1.2. Böbrek Nakli Tarihçesi ve Önemi	5
2.1.3 Böbrek Nakli Kavramı ve Önemi	5
2.1.4 Böbrek Nakli Sonrasında Görülen Fonksiyon Bozuklukları	6
2.2. Tıbbi Bilişim	9
2.3. Veri Madenciliği Kavramı	10
2.3.1. Veri Madenciliği Uygulama ve Kullanım Alanları	11
2.3.2 Veri Madenciliği Süreci	12
2.3.4 Veri Madenciliği Modelleri	15
2.3.5 Genetik Algoritmalar	17
2.3.6 Genetik Algoritmalar Nasıl Çalışır	18
2.4 Tıp ve Sağlık Hizmetlerinde Veri Madenciliği Çalışmaları	19
<b>3. GEREÇ ve YÖNTEM</b>	
3.1. Araştırmanın Amacı	25
3.2 Araştırma Soruları	25
3.3 Araştırmanın Evren ve Örneklemi	26
3.4 Veri Toplama Araçları	26
3.5 Araştırmanın Etik Yönü	26
3.6 Veri Seti Genel Bilgileri	26
3.7 Verilerin Analizi	27



<b>4. BULGULAR</b>	
4.1. Demografik Özellikler	28
4.2. SimMine Programı ile Oluşturulan Genetik Algoritma Bulguları	30
4.3. Ki-kare ve Regresyon Analiz Bulguları	32
<b>5. TARTIŞMA</b>	
5.1. Tartışma	33
<b>6. SONUÇ VE ÖNERİLER</b>	
6.1. Sonuç ve Öneriler	34
<b>KAYNAKLAR</b>	35
<b>EKLER</b>	39
Ek-1: Etik kurul belgesi	
Ek-2: Veri kullanım izin belgesi	
<b>ÖZGEÇMİŞ</b>	

## TABLULAR DİZİNİ

<b>Tablo 2.1.</b>	Kronik böbrek hastalığının evreleri.	3
<b>Tablo 2.2.</b>	Türkiye’de RRT gerektiren SDBH insidansı ve prevalansı.	4
<b>Tablo 4.1.</b>	Böbrek nakli yapılan hasta ve verici demografik tablo.	29
<b>Tablo 4.2.</b>	Böbrek nakli yapılan hasta ve verici yaş tablosu.	30
<b>Tablo 4.3.</b>	Akut rejeksiyon varlığı.	30
<b>Tablo 4.4.</b>	1 Yıl süre içinde greft sağkalımı	31
<b>Tablo 4.5</b>	Akut Rejeksiyon Tahminleme Değişken Tablosu.	31

## ŞEKİLLER DİZİNİ

<b>Şekil 2.1.</b>	2017 yılı SDBH hastalarının RRT tipine göre dağılımı	3
<b>Şekil 2.2.</b>	Yıllara Göre Böbrek Nakli Sayısı	4
<b>Şekil 2.3.</b>	Bilgi keşfi sürecinin aşamaları	12
<b>Şekil 2.4.</b>	CRISP-DM Sürecinin Altı Aşaması	13
<b>Şekil 2.5.</b>	Genetik Algoritmalar Akış Diyagramı	19

## SİMGELER ve KISALTMALAR

<b>AMR</b>	: Antikor Aracılı Rejeksiyon
<b>CPIS-DM</b>	: Cross-Industry Standart Process for Data Mining
<b>DICOM</b>	: Digital Imaging and Communications Medicine
<b>DSA</b>	: Donör Spesifik Antikor
<b>GA</b>	: Genetik Algoritmalar
<b>GFH</b>	: Glomerüler Filtrasyon Hızı
<b>GGF</b>	: Gecikmiş Greft Fonksiyonu
<b>HL7</b>	: Health Level Seven
<b>HLA</b>	: Human Luekocyte Antigen
<b>KAD</b>	: Kronik Allogreft Disfonksiyonu
<b>KAN</b>	: Kronik Allogreft Nefropati
<b>KBH</b>	: Kronik Böbrek Hastalığı
<b>KDD</b>	: Knowledge Discovery in Databases
<b>KDIGO</b>	: Kidney Disease Improving Global Outcome
<b>NKF-KDOQI</b>	: National Kidney Foundation
<b>PACS</b>	: Picture Archiving Communication Systems
<b>QOL</b>	: Hastanın Hayat Kalitesi
<b>RRT</b>	: Renal Replasman Tedavisi
<b>SDBH</b>	: Son Dönem Böbrek Hastalığı
<b>YZ</b>	: Yapay Zeka

## 1. GİRİŞ

Kronik Böbrek Hastalığı (KBH): Nedeni ne olursa olsun böbrekte oluşan, 3 aydan fazla süren böbrek tahribatı ve/veya glomerüler filtrasyon hızının (GFH)  $< 60\text{ml/dak} / 1.73 \text{ m}^2$  düşük olmasıdır (Levey ve ark., 2005). KBH ile ilgili en büyük sorun, ilerleyen süreçte hastalığın nedeninden bağımsız olarak böbrek fonksiyonlarının geri dönüşümsüz bir şekilde azalması sonucunda, hastalığın son dönem böbrek hastalığı(SDBH) aşamasıyla sonuçlanmasıdır(Uysal ve ark., 2017).

Ülkemizde ve dünyada epidemi şeklini almış önemli bir halk sağlığı sorunu olan KBH'ye ait epidemiyolojik veriler, 1990 yılından beri Türk Nefroloji Derneği tarafından düzenli olarak toplanmaktadır (SÜLEYMANLAR, 2007). Diyaliz hastaları ve böbrek nakli alıcıları, böbrek hastalığı olmayan bireylerden daha yüksek mortaliteye sahiptir(Cosio ve ark., 1998)

Böbrek nakli, SDBH olanlarda, canlıdan veya kadavradan alınan insan böbreğinin cerrahi yöntemler ile hastaya takılması işlemidir. Böbrek nakli SDBH olan hastalar için en iyi tedavi yöntemidir(Liu ve ark., 2009).

Rejeksiyon greft sağkalımını etkileyen, böbrek nakli sonrasında en ciddi komplikasyon olarak nakledilen böbreğin alıcının immun sisteminin verdiği cevaba bağlı olarak reddedilmesidir (ALTUNRENDE ve ark., 2016).

Tıp bilişimi veya diğer adı ile Tıbbi Bilişim, bilgisayar teknolojileri ve tıp disiplinlerinin bir kesişimidir. Bu nedenle tıp bilişimi, tıp ve sağlık alanındaki bilgilerin kaydedilmesi, üretilmesi, değerlendirilmesi, analiz edilmesi, işlenmesi, yorumlanması, sunulması, saklanması ve ilerleyen dönemlerde kullanılmak üzere kayıtların tutulması süreçlerinin tamamıdır(Van Bemmelen, 1984).

Yapay zekâ algoritmalarının, istatistiksel analiz ve genetik algoritma yöntemlerinin bir arada kullanılarak veri içerisindeki saklı bilgilerin açığa çıkarılması olarak tanımlanabilen veri madenciliği, kapalı, anlamsız verilerden, önceden bilinmeyen, önemli olan, potansiyel yararlı bilgiler çıkarma işlemi olarak da tanımlanabilmektedir (Tekerek, 2011) (Frawley ve ark., 1992).

Özellikle tıp hizmetlerindeki büyük veri tabanı ve veri madenciliği uygulamaları değerlendirildiğinde yapılan çalışmalar geniş kategorilerden/başlıklardan (tedavi etkinliği, sağlık yönetimi, ilaç endüstrisi vb.) oluşmaktadır. Sağlık hizmetlerindeki verilerden anlamlı bilgilerin elde edilmesi için kullanılan birden fazla model bulunmaktadır. Bu modeller; Sınıflandırma, Kümeleme ve Birlikte Kuralları olarak 3 ana başlık altında gruplandırılmıştır. Buna ilaveten her model içerisinde çeşitli yöntemler bulunmaktadır.

Veri madenciliği yöntemlerinin uygulanabilmesi için birçok paket program geliştirilmiş ayrıca programlama dilleri kullanılarak yeni programların geliştirilmesine de devam edilmektedir. Bu programlara R, WEKA, Simmine, Rapid Miner, MOA örnek olarak verilebilir.

Bu tez çalışmasında böbrek nakli olmuş hastaların demografik özelliklerinin betimleyici istatistiksel yöntemler ile analiz edilmesi ve veri madenciliği metotları ile önceden bilinmeyen, önemli olan, potansiyel yararlı bilgiler çıkarmak amaçlanmıştır.

## 2. GENEL BİLGİLER

### 2.1. Kronik Böbrek Hastalığı (KBH) Tanımı

KBH değişik hastalıklara bağlı olarak ortaya çıkabilen kronik, progresif ve irreversible nefron kaybı ile karakterize böbrek hastalığıdır. KBH'nın tanımı için genel kabul görmüş bir tanımlama 2002 yılında National Kidney Foundation (NKF-KDOQI) tarafından bir klavuz şeklinde paylaşılmıştır. Bu tanım, Kidney Disease Improving Global Outcome (KDIGO) tartışma konferansında 2004 yılında yeniden değerlendirilerek güncelleştirilmiştir (SÜLEYMANLAR, 2007). Bu tanıma göre Kronik Böbrek Hastalığı (KBH): Nedeni ne olursa olsun böbrekte oluşan, 3 aydan fazla süren böbrek tahribatı ve/veya glomerüler filtrasyon hızının (GFH)  $< 60\text{ml/dak} / 1.73 \text{ m}^2$  düşük olmasıdır. Böbrek hasarı kan ve idrar tahlilleri veya görüntüleme yöntemleri ile saptanabileceği gibi, histoloji de bu konuda yol gösterici olabilmektedir (Levey ve ark., 2005). KBH ile ilgili en büyük sorun, ilerleyen süreçte hastalığın nedeninden bağımsız olarak böbrek fonksiyonlarının geri dönüşümsüz bir şekilde azalması sonucunda, hastalığın son dönem böbrek hastalığı (SDBH) aşamasıyla sonuçlanmasıdır (Uysal ve ark., 2017). Kesin tanısı konulmuş kronik böbrek hastalığının olası komplikasyonları, tedavisi ve prognozu açısından objektif ve evrensel bir evrelendirme GFH düzeyine göre yapılmaktadır. GFH 15 mL/dk'nin altındaki bir seviyeye indiği zaman son dönem böbrek hastalığı (SDBH) evresinden söz edilir (Tablo 2.1) (Eknoyan ve ark., 2013).

**Tablo 2.1.** KBH evreleri (Eknoyan ve ark., 2013).

GFH Evreleri	GFH (ml/dk/1.73 m <sup>2</sup> )	Tanımlar
G1	$\geq 90$	Normal veya yüksek
G2	60-89	Hafif azalmış
G3a	45-59	Hafif-orta derece azalmış
G3b	30-44	Orta-şiddetli derecede azalmış
G4	15-29	Şiddetli azalmış
G5	$< 15$	Böbrek yetmezliği

### 2.1.1. Epidemiyoloji

Kronik böbrek hastalığı (KBH), ülkemizde ve dünyada epidemik bir halk sağlığı problemidir (SÜLEYMANLAR, 2007). Diyaliz hastaları ve böbrek nakli alıcıları, böbrek hastalığı olmayan bireylerden daha yüksek mortaliteye sahiptir(Cosio ve ark., 1998). Bu yüksek ölüm oranları, SDBH tedavisinde en önemli zorluklardan biri olmaya devam etmektedir(Cosio ve ark., 1999). Kötü sonuç ve yüksek maliyetle replasman gerektiren KBH artan bir insidans ve prevalansa sahiptir(Eknoyan ve ark., 2004). 2011 yılında yapılan bir CREDIT çalışmasında Türkiye’de KBH genel prevalansı %15.7’dir. Kadınlarda bu oran %18.4’e erkeklerde ise %12.8 olarak hesaplanmış olup yaşla birlikte aradaki farkın arttığı görülmüştür (Süleymanlar ve ark., 2010). Türkiye’de renal replasman tedavisi (RRT) alan hasta sayısı gittikçe yükselmektedir. Türk Nefroloji Derneği 2017 yılı verilerine göre, Türkiye’de RRT gerektiren SDBH prevalansı 957 kişi/milyon, insidansı 146 kişi/milyondur (Tablo 2.3.) (Süleymanlar ve ark., 2018). Yine aynı verilere göre hemodiyaliz dünyada en çok tercih edildiği gibi Türkiye’de de en fazla tercih edilen yöntemdir ve prevalansı %75.84, periton diyalizinin % 4.33 ve transplantasyon yapılan hastaların oranı ise %19.83 olarak göze çarpmaktadır (Tablo 2.2)(Süleymanlar ve ark., 2018). Türk nefroloji derneğinin son 10 yıllık verilerine göre baktığımızda 2008 yılında %8.5 olan böbrek transplantasyonu insidansı 2017 yılında %10.86 ya yükselmiş, %14.5 olan prevalans ise artarak %19.83 oranına ulaşmasına rağmen hastalığın insidans ve prevalansındaki artışa baktığımızda bu oranlar yetersiz kalmaktadır(Serdengeçti ve ark., 2009; Süleymanlar ve ark., 2018).

**Tablo 2.2.** Türkiye’de RRT gerektiren SDBH insidansı ve prevalansı (Süleymanlar ve ark., 2018).

	n	%
<b>Hemodiyaliz / Hemodialysis</b>	58.635	75.84
<b>Periton Diyalizi / Peritoneal dialysis</b>	3.346	4.33
<b>Transplantasyon / Transplantation</b>	15.330	19.83
<b>Toplam / Total</b>	77.311	100.00



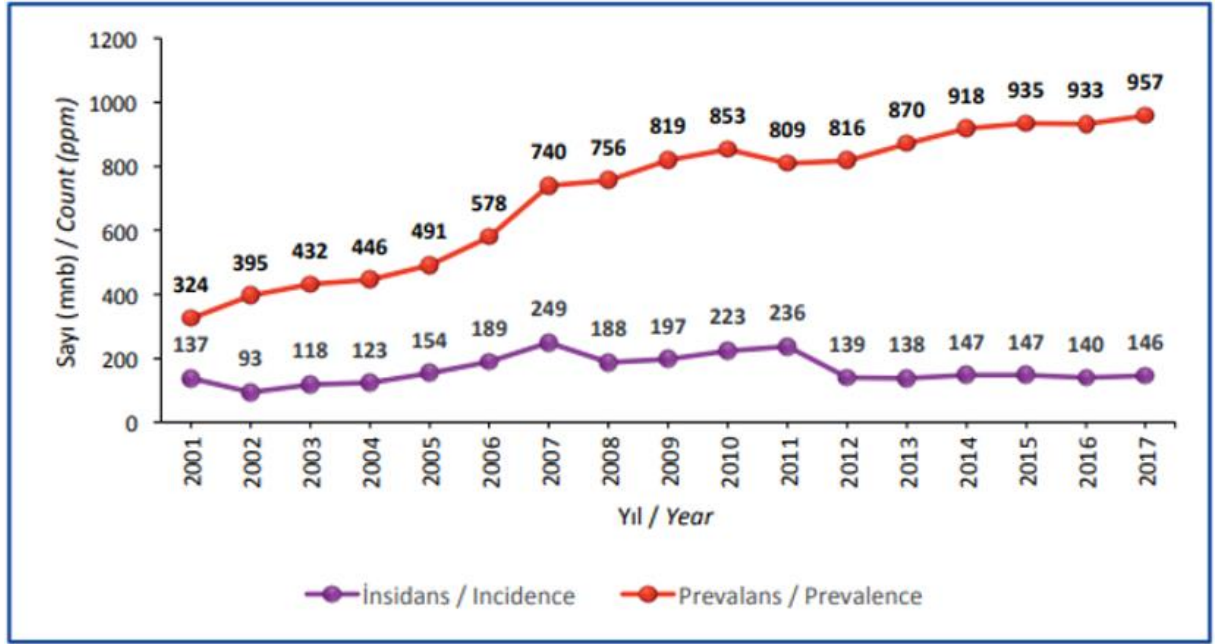

Şekil 2.1. 2017 yılı SDBH hastalarının RRT tipine göre dağılımı(Süleymanlar ve ark., 2018).

### 2.1.2. Böbrek Nakli Tarihçesi ve Önemi

İlk başarılı böbrek nakli Emerich Ullmann tarafından 1902’de Viyana’da köpekler arasında yapılmıştır(Morris ve Knechtle, 2008). İlk başarılı insan böbreği nakli 1953 yılında Paris’te Jean Hamburger tarafından 16 yaşında bir erkek çocuğa annesinin böbreği nakledilerek gerçekleştirilmiştir. 1954’te ise ilk uzun vadeli başarılı böbrek nakli, tek yumurta ikizleri arasında, Boston’da, Joseph Murray tarafından gerçekleştirilmiştir(Andrews, 2002). 8 yıl hayatta kalan böbrek, nakil tarihinde bir dönüm noktası olmuştur(Hatzinger ve ark., 2016). Türkiye’de ilk defa başarılı böbrek nakli Hacettepe Üniversitesi hastanesinde Dr. Mehmet Haberal tarafından 1975 yılında gerçekleştirilmiştir(Erek ve ark., 2002).

### 2.1.3. Böbrek Nakli Kavramı ve Önemi

Böbrek nakli, SDBH olanlarda, kadavra veya canlıdan alınan insan böbreğinin cerrahi yöntemler ile hastaya takılması işlemidir. Böbrek nakli SDBH olan hastalar için en iyi tedavi yöntemidir(Liu ve ark., 2009). Böbrek naklinin amacı, SDBH olan hastalarda yaşam kalitesinde ve yaşam beklentisinde maksimum iyileşmeyi sağlamak ve bu prosedürün potansiyel yan etkilerini en aza indirmektir(Kostro ve ark., 2016). Araştırmalar, transplantasyonun hastaya, sağlıklı bir insanın yaşayabileceği bir hayat profile vaatmese de hastanın hayat kalitesinde önemli bir etkisinin olduğunu

göstermektedir(Dew ve ark., 1997). Renal replasman tedavileri arasında günümüzde en iyi yaşam süresine sahip tedavi de böbrek nakli tedavisidir(Uysal ve ark., 2017).

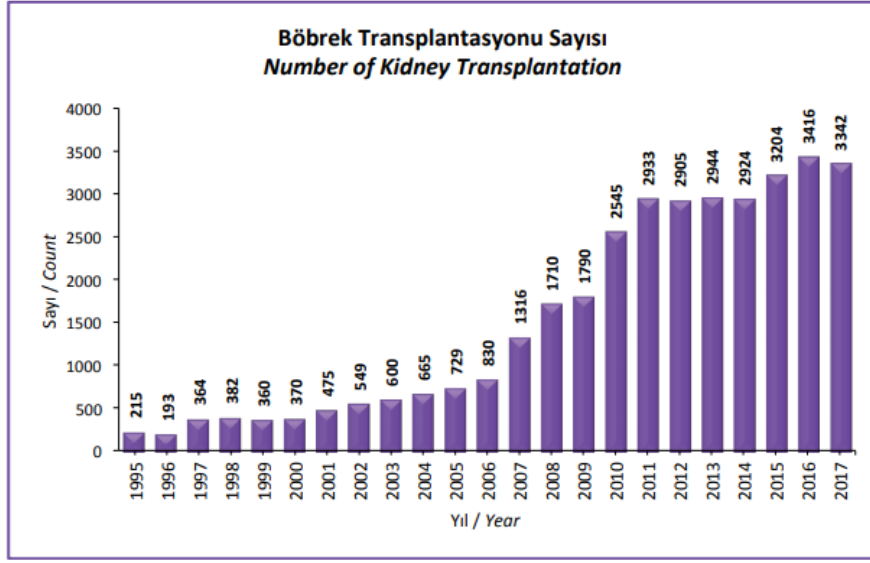

Şekil 2.2. Yıllara Göre Böbrek Nakli Sayısı(Seyahi ve ark., 2018).

Organ nakli için hızla artan talebe karşılık, hem nakil merkezlerinin sayısı hem de bekleme listelerindeki hasta sayısı hızla artmaktadır. Bu artan talebe karşılık yeterli organ bağıışı olmadığından, her yıl organ bekleyen çok fazla sayıda hasta ölmektedir (Alexander ve Zola, 1996).

#### 2.1.4. Böbrek Nakli Sonrasında Görülen Fonksiyon Bozuklukları

##### Rejeksiyon Kavramı

Rejeksiyon, böbrek nakli sonrasında en ciddi komplikasyon olarak nakledilen böbreğin alıcının immun sisteminin verdiği cevaba bağlı olarak reddedilmesidir (ALTUNRENDE ve ark., 2016). Organ nakli immünolojisindeki büyük gelişmelere karşın greft rejeksiyonu hala çok önemli bir komplikasyondur. Rejeksiyon tedavisinde yalnızca azatioprinin ve steroidler kullanıldığı zamanlarda akut rejeksiyon oranı %50-60 gibi fazla seviyelerde seyrederken, bugünlerde daha etkili ilaç bileşimleriyle bu seviye %15'in altına kadar düşürülebilmektedir.(YILMAZ). Greft rejeksiyonu, etki eden hücre tipine göre hücresel, immün sistemin yanıtına göre antikor aracılı rejeksiyon, reddin oluşma zamanına ve ilerleyişine göre; akut, kronik ve hiperakut rejeksiyon olarak sınıflandırılmaktadır (F. S. OĞUZ).

## **Hiperakut Rejeksiyon**

Hiperakut Rejeksiyon Anti-A ve Anti-B antikorları, Anti-HLA antikorları ve Anti-endothelial antikorlarının böbrek perfüzyonunun hemen sonrasında damar endoteline bağlanarak nekroza ve mikrovasküler tromboza sebep olmalarıdır. Klinik bulgu olarak ise; böbreğin perfüzyonu, bir anda böbreğin siyanoze olması ve morarması şeklinde karşımıza çıkmaktadır. Geri dönüşümü olmayan komplikasyon olup, hiperakut rejeksiyonda böbreğin acilen alınması gerekmektedir. Hiperakut rejeksiyon günümüzde çok nadir olarak görülmektedir (Koçak, 2016).

## **Akut Rejeksiyon**

Böbrek nakli olmuş hastanın bağışıklık sisteminin bir yanıt oluşturması sonucunda greftin reddedilmesi olayıdır(Transplantation ve Surgeons, 2009). Patofizyolojik mekanizmaya göre rejeksiyonlar, T hücre aracılı (hücre sel, selüler) ve B hücre aracılı (antikor aracılı, humoral) olarak ikiye ayrılır(YILMAZ).

## **Sellüler Rejeksiyon**

T lenfositlerin aktif rol oynadığı sellüler rejeksiyon, antijen sunan hücreler tarafından alıcıdaki T lenfositlerin verici alloantijenlerine sunulmasıyla gerçekleşir (F. S. OĞUZ; Transplantation ve Surgeons, 2009).

## **Gecikmiş Greft Fonksiyonu**

Gecikmiş greft fonksiyonu (GGF) genellikle böbrek nakli sonrası ilk defa bir hafta içerisinde diyaliz ihtiyacının olması olarak tanımlanır (Yarlagadda ve ark., 2008). Gecikmiş greft fonksiyonu akut böbrek hasarının bir belirtisidir (Siedlecki ve ark., 2011). GGF, nakil sonrası oligüriye neden olan, soğuk iskemi süresi, donöre özellikler, erken dönem rejeksiyon ve akut böbrek hasarına neden olabilecek tüm faktörlerin etken olabileceği ve GGF süresinde belirleyici olduğu, erken ve uzun dönem Greft sağkalımının azalması ile sonuçların bir akut böbrek hasarı tablosudur (Ojo ve ark., 1997).Nakil işlemine özgü olarak nakil sırasında mannitolün kullanımı, reperfüzyonun kalitesi, intraoperatif Greft diürezisi varlığı ve alıcıyla ilgili olarak da önceki nakillerin sayısı, nakil öncesi idrar çıkışı GGF insidansında etki eden faktörlerdir (Koning ve ark., 1997).

## **Akut Selüler Rejeksiyon**

Akut selüler rejeksiyon, verici alloantijenlerine göre gelişen tepkime sebebi ile reaksiyon gelişiminden günler sonra meydana gelen greft fonksiyon bozukluğudur. Genel olarak nakilden sonra ilk haftalar içinde gelişir (YILMAZ). Akut hücrel rejeksiyonun tanısı labaratuvar tahlili, radyolojik görüntülemenin yanında, standart bir method biyopsi ile histopatolojik incelemidir. (Koçak, 2016).

## **Kronik Hücrel Rejeksiyon**

T lenfositlerin neden olduğu geç dönem greft fonksiyon bozukluğudur.

## **Akut Antikor Aracılı Rejeksiyon**

Erken dönemde ortaya çıkan, hastada nakilden önce meydana gelen veya nakilden sonra gelişen donör spesifik antikorların aktif rol aldığı rejeksiyondur. Akut antikor aracılı rejeksiyon tanısı histopatolojik inceleme sonucu, peritübüler kapillerlerde nötrofil veya mononükleer hücre bulunması, C4d boyanması ve kanda donör spesifik antikor (DSA) pozitifliğinin bulunması ile konulmaktadır (Koçak, 2016).

## **Antikor Aracılı Rejeksiyon**

Önceki yıllarda bir çok bilim adamı tarafından yeterli kabul görmeyen antikor aracılı teoriye göre, antijen ile antikor birleşmesi akut rejeksiyonun orijinal tetikleyicisidir. Yapılan çalışmalar sonucu, günümüzde hem akut hem de kronik rejeksiyonun, antikorlarla yakın ilişkili olduğu kabul edilmektedir(Takemoto ve ark., 2004b; Terasaki ve Mizutani, 2006). Antikor aracılı rejeksiyon (AMR), duyarlılığı yüksek hastalarda böbrek naklinin en önemli komplikasyonlarından biri olarak karşımıza çıkar(Stegall ve ark., 2011). Antikor aracılı rejeksiyon ayırt edici klinik özelliklere sahip değildir; transplantasyondan sonra ortaya çıkar ve inflamasyona bağlı greft zedelenmesiyle sonuçlanır(F. S. OĞUZ; Takemoto ve ark., 2004a). AMR, T hücrelerinin neden olduğu rejeksiyondan farklı olarak, antikor kompleman aktivasyonu ile makrofajları ve nötrofilleri alarak endotel hasar oluşturması sonucu, endotel hücreleri tarafından gen ekspresyonunu indükleyerek, anatomik hasara yol açması ve greft fonksiyonunu geri dönüşümsüz olarak bozması ile oluşur(Colvin ve Smith, 2005). Antikor aracılı rejeksiyon klasik antirejeksiyon tedavisine yanıt vermediğinden, günümüzde greft kaybının ana nedeni olarak kabul edilir(Takemoto ve ark., 2004b). Araştırmalar, sadece donöre spesifik antikorlarla

sınırlı olmamak kaydıyla antikorların varlıklarının greft yetersizliği ile ilişkili olduğunu göstermektedir(Terasaki ve Mizutani, 2006).

### **Kronik Allogreft Nefropati/Disfonksiyon (KAN/KAD)**

Kronik allogreft nefropati (KAN), zamana bağlı immünolojik ve immünolojik olmayan nedenlerden dolayı böbrek allogreftlerinde oluşan fibrozis, vasküler ve glomerüler hasarı ifade eder(Nankivell ve ark., 2003; J. R. Chapman ve ark., 2005). Gelişmiş immünsüpresyon ve erken allogreft sağkalımı alanındaki başarılarla birlikte, KAN greft kaybının baskın nedeni haline gelmiştir.(Nankivell ve ark., 2003).

### **2.2. Tıbbi Bilişim**

Tıp bilişimi veya diğer adı ile Tıbbi Bilişim, bilgisayar teknolojileri ve tıp disiplinlerinin bir kesişimidir. Bu nedenle tıp bilişimi, tıp ve sağlık alanındaki bilgilerin kaydedilmesi, üretilmesi, değerlendirilmesi, analiz edilmesi, işlenmesi, yorumlanması, sunulması, saklanması ve ilerleyen dönemlerde kullanılmak üzere kayıtların tutulması süreçlerinin tamamıdır(Van Bemmelen, 1984).

Tıbbi bilişimin amacı, tıbbi bilgilerin hızlı ve etkili kullanımını sağlamak. Bu bilgilerin dağılımını, analizini ve yapılanmalara yardım edecek şekilde diğer bilim dalları ile aktif şekilde çağımız bilgisayar ve iletişim teknolojilerini en ileri seviyede kullanılmasını sağlamak (MEB, 2007). Aynı zamanda elde edilen bu verilerin ve bilgilerin değişikliğe uğramadan transfer edilebilmesi için ve elde edilen bu bilgilerin sağlık kurumlarının hastalarla paylaşabilmelerine olanak sağlayan sağlık veri standartlarına gereksinim bulunmaktadır (Ömürbek ve Altın, 2009). Bununla ilgili, HL7 (Health Level Seven) standartları, tıp bilgisi ve görüntülerin biriktirilmesini sağlamak amacıyla DICOM (Digital Imaging and Communications in Medicine) standartları, tıp verisi, görüntü ve metinlerin geri kolaylıkla ulaşımı ve iletilebilmesi için de PACS (Picture Archiving Communication Systems) standartları oluşturulmuştur. (Tan ve ark., 2002). Son yıllarda tıbbi bilişimin değerini anlayan gelişmiş ülkeler, toplum sağlığı hakkında verilerin toplanması, halkın sağlık değerlendirmesinin ve planlamasının yapılabilmesi amacıyla ağ temelli teknolojiler yatırım yapmaktadırlar (Ömürbek ve Altın, 2009).

## 2.3 Veri Madenciliği Kavramı

Günümüz teknoloji çağında eğitim , alışveriş, bankacılık, ticaret vb. hayatın her alanında, işletmelerin ve kamu kurumlarının işlemlerde ya da çoklu ortam görüntü ve ses cihazları aracılığıyla kayıt altına alınarak depolanan verilerin boyutları gün geçtikçe katlanarak artmakta ve sonuç olarak da hızla büyüyen değersiz bilgi yığınları şekline dönüşmektedir (Özçakır ve Çamurcu, 2007). Bu büyük veri kümelerini analiz etme ve anlama kabiliyetimiz, veri toplama ve saklama kabiliyetimizin çok gerisinde kalmaktadır (Fayyad ve ark., 1996). Sonuç olarak, bilgi işleme tekniklerinin sistemli olarak kullanılmasına, karışık problemleri çözüme kavuşturacak teori ve yöntemlere; bilgisayar ve bilişim teknolojilerinin kullanımına yüksek oranda bir ihtiyaç doğmaktadır (BAYKAL, 2015). Tam bu noktada “veri madenciliği” kavramı önemli bir konu olarak karşımıza çıkmaktadır. Yapay zekâ algoritmalarının, istatistiksel analiz ve genetik algoritma yöntemlerinin bir arada kullanılarak veri içerisindeki saklı bilgilerin açığa çıkarılması olarak tanımlanabilen veri madenciliği, kapalı, anlamsız verilerden, önceden bilinmeyen, önemli olan, potansiyel yararlı bilgiler çıkarma işlemi olarak da tanımlanabilmektedir (Tekerek, 2011). Veri madenciliği, kapalı anlamsız verilerden, önceden bilinmeyen, önemli olan, potansiyel yararlı bilgiler çıkarma işlemidir(Frawley ve ark., 1992). Veri madenciliği, büyük miktardaki verilerden ilginç örüntüler ve bilgiler keşfetme sürecidir(Han ve ark., 2011). Veri madenciliği, öngörücü faydalı bilginin büyük veritabanlarından otomatik olarak çıkarılmasıdır(Thearling, 1999). Bilişim biliminin bir parçası olarak veri madenciliği birçok alanda farklı problemlere, iyi performans gösteren, geniş kapsamlı ölçeklenebilir ve güvenilir yöntemler sunar(Bellinger ve ark., 2017). Günümüzde birçok alanda yaygın bir şekilde kullanılan veri madenciliği yaklaşımı karar verme, strateji oluşturma gibi kritik konularda yöneticilere engin bir bilgi kaynağı olarak destek sağlamaktadır(ALTUNRENDE ve ark., 2016).

### 2.3.1 Veri Madenciliği Uygulama ve Kullanım Alanları

Veri madenciliği; pazarlama, bankacılık ve sigortacılık, borsa, telekomünikasyon, sağlık, endüstri, bilim ve mühendislik gibi alanlarda sıklıkla kullanılmaktadır. Kullanım nedenleri aşağıdaki gibi örnekler gösterilebilir (Tekerek, 2011).

- Bankacılık: Risklerin analiz edilmesi ve usulsüzlüklerin tespit edilmesi,
- Pazarlama: Çapraz satış analizleri, müşteri bölümü.

- Sigortacılık: Müşteri kaybının nedenlerinin öğrenilmesi, usulsüzlükleri önleyebilmek.
- Telekomünikasyon: İlegal hatların yoğunluk tahminleri.
- Borsa: Menkul kıymetler fiyat tahminlemesi, genel piyasa analiz edilmesi.
- Tıp: Tıbbi teşhis, doğru tedavi sürecinin belirlenmesi.
- Bilim ve Mühendislik: Veri üzerinde model oluşturarak teknik ve bilimsel çözümlenmesi.
- Endüstri: Kalite kontrolü ve lojistik

Web tabanlı teknolojiler, toplum düzeyinde kullanıcılar için halk sağlığı verilerine etkileşimli, sezgisel, kullanımı kolay bir arayüz sağlamak için benzeri görülmemiş bir fırsat yarattı (Asaro ve ark., 2000).

### 2.3.2 Veri Madenciliği Süreci

Birçok insan, veri madenciliğini, veri tabanından bilgi keşfi (VDBK) ya da orjinal adıyla “Knowledge discovery in databases”(KDD) kavramının eşanlamlısı olarak kullanırken, bir kısmı ise bilgi keşfi sürecinin önemli bir parçası olarak görür(Han ve ark., 2011). Portsmouth Üniversitesi Bilgi Teknolojisi Profesörü Max Bramer “Veri Madenciliğinin İlkeleri” kitabında bilgi keşfi sürecini şu şekilde tanımlamış (Şekil 2.3)(Bramer, 2007).

#### Veri Kaynakları

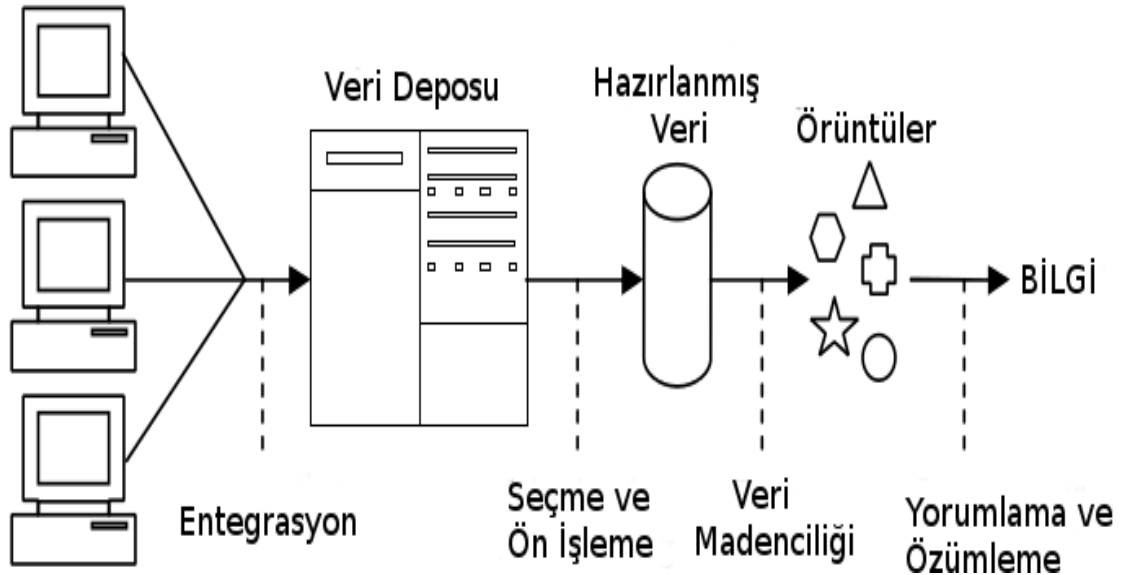

Şekil 2.3 Bilgi keşfi sürecinin aşamaları (Bramer, 2007).

I) Farklı kaynaklardan birçok veri alınır.

- II) Bu veriler ortak bir veri deposuna yerleştirilir.
- III) Bir kısmı seçilen veriler daha sonra standart bir formatta alınır ve işlenir.
- IV) Bu hazırlanan veri daha sonra kurallar ya da bir tür kalıplar biçiminde çıktı üreten bir veri madenciliği algoritmasına iletilir.
- V) Ve bu çıktılar uzmanlar tarafından yorumlanarak faydalı bilgiye ulaşılır (Bramer, 2007). Bir kısım analistler veri madenciliği sürecini tanımlayan standart olarak "Cross-Industry Standard Process for Data Mining" (CRISP-DM) modelini geliştirdiler (P. Chapman ve ark., 2000). CRISP-DM Şekil 2.4'de ifade edildiği gibi 6 fazdan oluşan bir döngüye sahiptir (Larose ve Larose, 2014).

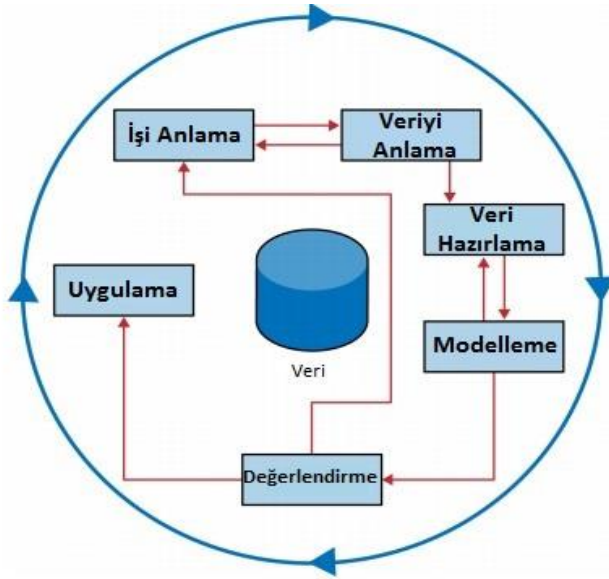

Şekil 2.4. CRISP-DM Sürecinin Altı Aşaması (Clifton, 2004).

### İş Hedeflerinin Belirlenmesi (Business /Research Understanding)

CRISP-DM standart sürecinin ilk aşaması aynı zamanda araştırma anlama aşaması olarak da adlandırılır. Bu aşamanın sonunda genel olarak aşağıdaki yer alan başlıklar tamamlanır (Larose ve Larose, 2014). Proje hedeflerini ve gerekliliklerini anlatmak, bu hedefleri ve kısıtlamaları bir veri madenciliği problemi formuna dönüştürmek, bu hedeflere ulaşmak için ön strateji hazırlamak.

### Veriyi Anlama (Data Understanding)

Veri madenciliğinin ikine aşaması olan veriyi anlama aşaması, verinin kalitesinin, yeterliliğinin değerlendirilmesi ile alakalı aşmadır. Bu aşamanın sonunda genel olarak aşağıdaki yer alan başlıklar tamamlanır (Larose ve Larose, 2014).

- Veriyi toparlamak,



- Verileri anlamak ve keşfetmek için verileri kullanmak, deęişkenleri belirlenmek ve tanımlamak,
- Verinin kalitesini deęerlendirmek,
- Eęer istenirse uygulanabilir modeller için alt gruplar seçmek.

### **Veri Hazırlığı (Data Preparation)**

Veri madeniliği sürecinin üçüncü aşaması olan veri hazırlığı aşamasında veri içerisindeki farklı kayıtların tek bir formata dönüştürülmesi ve standartlaştırılması bu aşamada gerçekleştirilir. Bu aşamanın sonunda genel olarak aşağıdaki yer alan başlıklar tamamlanır (Larose ve Larose, 2014).

- Diğer tüm aşamalar için ham verilerden nihai veri kümesini oluşturmak,
- Analiz edilmek istenen ve analiz için uygun olan durumları, değişkenleri seçmek,
- Aynı durumu ifade eden değişkenleri dönüştürmek,
- Modellemeye katılması istenmeyen verilerin temizlenmesi

### **Modelleme (Modelling)**

Veri madeniliği sürecinin dördüncü aşaması olan modelleme aşamasında genel olarak aşağıdaki yer alan başlıklar tamamlanır (Larose ve Larose, 2014).

- Uygun modelleme tekniklerini seçmek ve uygulamak,
- Sonuçları optimize etmek için modelleri geliştirmek
- Aynı problemin çözümü için farklı teknikleri kullanabilmek,
- Gerekirse veri madenciliği tekniklerini uyumlu hale getirmek için veri hazırlama aşamasına dönmek

### **Değerlendirme (Evaluation)**

Veri madenciliği sürecinin beşinci aşaması olan değerlendirme aşamanda genel olarak aşağıdaki yer alan başlıklar tamamlanır (Larose ve Larose, 2014).

- Uygulama aşamasından önce etkinlik ve kalite için modelleme aşamasında geliştirilen bir veya daha fazla modeli değerlendirmek,
- Modelin ilk aşamada belirlenen hedeflere ulaşip ulaşmadığını belirlemek,
- Araştırma sorununun önemli bir yönünün yeterince açıklanıp açıklanmadığını belirlemek,
- Veri madenciliği sonuçlarının kullanımı ile ilgili karar vermek. Uygulama/ Dağıtım (Deployment)

Veri madenciliği sürecinin son aşaması olan uygulama/dağıtım aşamanda genel olarak aşağıdaki yer alan başlıklar tamamlanır (Larose, 2005).

- Oluşturulan modelleri kullanmak,
- Rapor gibi basit bir dağıtım örneği oluşturmak,
- Final raporu gibi kompleks bir dağıtım örneğini oluşturmak,
- Başka departmanlar için paralel bir veri madenciliği sürecini uygulamak

#### **2.3.4. Veri Madenciliği Modelleri**

Veri madenciliği çalışmalarının başarı olabilmesi için en önemli şeylerden bir tanesi de doğru algoritmanın seçilmesidir. Algoritma seçiminde verinin türünün veya yapısının ne olduğu büyük önem taşımaktadır. Birçok çalışmada veri madenciliği model ve algoritmaları farklı başlıklar altında ele alınmıştır. En sık gösterim olarak kullanılan başlıklara göre veri madenciliği modelleri işlevlerine göre 3'e ayrılmaktadır. Bu başlıklar;

- Sınıflandırma,
- Kümeleme,
- Birliktelik Kuralları'dır.

#### **Sınıflandırma ve Kestirim**

Sınıflandırma ve kestirim veri madenciliği modellerinden birisidir fakat birbirlerinden ayrılan yönleri olduğundan uygulamada farklılık göstermektedirler. Sınıflandırma ve kestirim algoritmaları da istatistik, uzman sistem ve makine öğrenmesi yöntemlerine dayanmaktadır(Gündoğdu, 2007).

Sınıflandırma, esas olarak belirli bir veri kümesini analiz etmek için kullanılan ve onun her örneğini alarak, bu örneği belirli bir sınıfa, en az hata olacak şekilde atayan veri madenciliği modellerinden birisidir. Veri kümesindeki önemli veri sınıflarını doğru bir şekilde tanımlayan modeller çıkarmak için kullanılır. Sınıflandırma iki adımlı bir işlemdir. İlk adımda, veri seti üzerinde sınıflandırma algoritmasını uygulayarak model oluşturulur. İkinci adımda ise elde edilen model, önceden eğitilmiş performans ve doğruluğu ölçmek için önceden tanımlanmış bir test veri setinde test edilir.(Nikam, 2015).

Kestirim ile sınıflandırma arasındaki fark kestirim algoritmalarının farklı prensip ile çalışmasıdır. Kestirim veya tahmin yürütme tahmin edilen sınıfa göre yapılır ve dolayısıyla doğruluğu "bekle-gör" prensibini kullanmaktadır. Sınıflandırma ve

kestirim yöntemlerini Doğruluk kestirimi, Hız, Sağlamlık, Ölçülebilirlik ve Açıklanabilirlik kriterlerine göre karşılaştırılır(Gündoğdu, 2007). Sınıflandırma ve Kestirim modellerinde başlıca kullanılan teknikler (Diler, 2016);

- Yapay Sinir Ağları (Artificial Neural Networks)
- Karar Ağaçları (Decision Tree)
- Genetik Algoritmalar (Genetic Algorithms)
- Regresyon (Regression)
- Bayesyen Sınıflandırma (Bayesian Classification)
- K-En Yakın Komşu (K-Nearest Neighbor)
- Vaka Tabanlı Akıl Yürütme (Case based reasoning)
- Kaba Küme Yaklaşımı (Rough Set Approach)
- Bulanık Küme Yaklaşımı (Fuzzy set approaches)

### **Kümeleme**

Kümeleme, veri setindeki verileri sınıflandırma veya kümelere ayırma yöntemidir (Karypis ve ark., 1999). Kümeleme, istatistik ve makine öğrenimi, veri madenciliği, biyoloji gibi bir çok alanda kullanılır (Ramkumar ve ark., 1998).

Kümeleme modelinde, sınıflama modelinde bulunan veri sınıfları yer almaz. Kümelemede veriler herhangi bir sınıfa ait değilken; sınıflama modelinde, verilerin hangi sınıfta oldukları bilinmektedir. Sınıflama işleminde yeni bir veri geldiğinde bu bu gelen verinin hangi sınıfa ait olacağı öngörülmeğe çalışılmaktadır. Kümelemede ise, sınıfları belli olmayan veri gruplar halinde kümelendirirler. Kümeleme modeli uygulamaların bazılarında, sınıflama yönteminin bir ön işlemi şeklinde kullanılabilir (Ramkumar ve ark., 1998).

### **Birliktelik Kuralları**

Birliktelik modeli, kategorik değişkenler arasındaki birliktelikleri veya ilişkileri tespit etmek amacı ile kullanılır. Birliktelik kuralları veri seti üzerindeki gizli kalan ve ilk aşamada tespit edilemeyen örüntülerin tespit edilmesine izin vermektedir. Aynı zamanda birliktelik kuralları farklı veri türlerinde ve özelliklerinde herhangi bir bilgiye ihtiyaç duymaksızın kurallar oluşturabilmektedir(Nisbet ve ark., 2009).

Birliktelik kuralları kullanıldığında küçük bir veri setinden çok fazla sayıda kural çıkarılabilir. Bu nedenle kural sayısını aza indirmek, geçerli ve güvenilir ilişkiler üzerinde yoğunlaşmak için iki kavram ortaya çıkmıştır. Bunlar Destek (Support) Sınırı ve Güven (Confidence) Sınırı kavramlarıdır. Destek Sınırı veri seti içindeki veri kombinasyonunun oranını, Güven Sınırı ise bu kombinasyon ile birlikte diğer verilen birlikte geçme olasılığını göstermektedir(Hatipoğlu, 2013).

### 2.3.5 Genetik Algoritmalar

Temel ilkeleri John Holland tarafından ortaya atılan genetik algoritmalar (GA), doğal seçim faktörlerine dayanan bir optimizasyon ve arama metodudur. (Holland, 1992). GA, öğrenme sürecinde evrime dayanan bir yaklaşımla, Evrimsel Hesaplamaların (Evolutionary Computing) bir bölümünü oluşturmaktadır. GA evrim sürecini modelleyerek problem uzayında çok yönlü bir arama ile en başarılı çözümü sunmaktadır. Bu güçlü olanların kazanması, zayıf olanların elenmesi tezine dayanır. (Tuğ,2005).

Genetik algoritmaların klasik optimizasyon algoritmalarından 4 temel farkı bulunur ve bu farklar;

- (i) Genetik algoritmaların değişkenlerin kendisiyle değil, değişken kümesinin kodlanmış bir şekliyle uğraşması,
- (ii) Genetik algoritmaların aramaya tek bir noktadan değil, bir nokta ailesinden başlaması ve böylelikle yerel bir optimuma takılmadan çalışabilmesi,
- (iii) Genetik algoritmaların hedef fonksiyonunun türevlerini ve bazı ek bilgileri değil, doğrudan hedef fonksiyonunun kendisini kullanması,
- (iv) Genetik algoritmaların deterministik olmayan rastgele geçiş kuralları kullanması şeklinde sıralanabilir (M. Oğuz ve Akbaş, 1997).

Genetik algoritmaların; çaprazlama ve mutasyon oranı ile bunların tipleri, popülasyon genişliği, seçim, kodlama gibi genel parametreleri bulunmaktadır. Çaprazlama oranının yüksek olması beklenirken, mutasyon oranının çok düşük olması beklenir. Popülasyon büyüklüğü genellikle genetik algoritmanın değerini yükseltmez. Popülasyon için uygun büyüklüğün 20-30 olması önerilirken, bazen 50-100 arasında olması da sonucu iyileştirebilir. Seçim için genellikle rulet tekerliği tekniği kullanılsa da, rank seçimi, elitizm ve kararlı durum gibi seçim yöntemleri de tercih edilmektedir.

Standart bir genetik algoritma metodu aşağıdaki gibi olabilir:

- (i) Başlangıç popülasyonunu rastgele üret.

- (ii) Populasyonun içerisindeki bütün kromozomların hedef fonksiyonu değerlerini hesapla.
- (iii) Tekrar üreme, çaprazlama ve mutasyon operatörlerini uygula.
- (iv) Oluşan her yeni kromozomun hedef fonksiyonunun değerini bul.
- (v) Hedef fonksiyonu değerleri düşük olan kromozomları populasyondan ihraç et.
- (vi) Tekrar üremeyle başlayan adımları tekrarla.

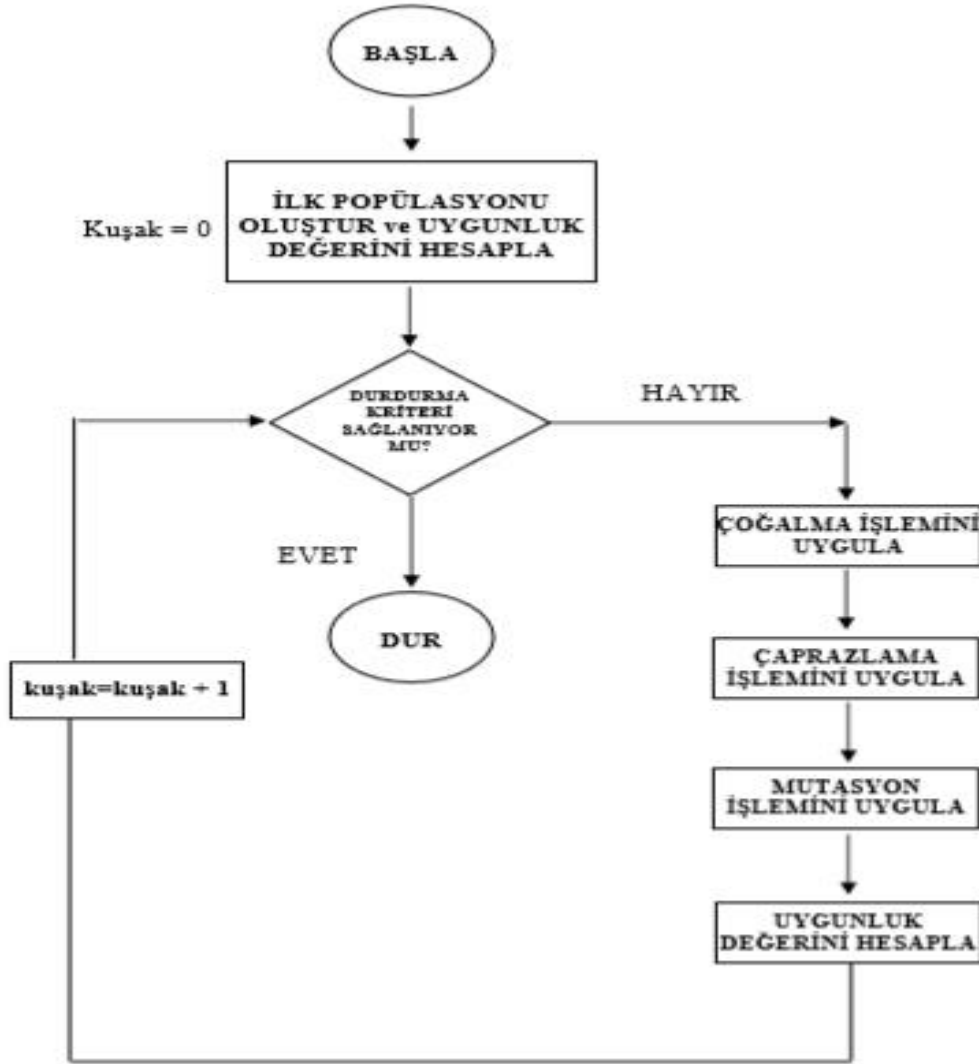

Şekil 2.5. Genetik Algoritmalar Akış Diyagramı.

### Genetik Algoritmalar Nasıl Çalışır?

Genetik algoritma özet olarak şu şekilde çalışır:

1. **Adım:** Mümkün olabilecek çözümlerin kodlandığı bir çözüm grubu yaratılır. Çözüm grubuna populasyon, çözümlerin kodlarına da kromozom denir. Bu adımın ilk evresi populasyonda bulunan birey sayısını belirlemektir. Bunun için herhangi bir standart mevcut değildir. Genellikle tavsiye edilen 100-300

- aralığıdır. Büyüklük seçimi tercihinde problemin karmaşıklığı ve aramanın derinliği önemlidir. Populasyon bu işlemde sonra rastlantısal olarak oluşturulur.
2. **Adım:** Bütün kromozomların başarısı tespit edilir ve başarıyı tespit eden fonksiyona uygunluk fonksiyonu adı verilir. Uygunluk fonksiyonunun çalıştırılarak kromozomların uygunluklarının bulunmasına ise hesaplama denir. Genetik algoritmanın beynini oluşturan bu fonksiyon genetik algoritmada probleme özel işleyen tek bölümdür. Genetik algoritmanın başarısı genellikle uygunluk fonksiyonunun verimli ve hassas olmasına bağlıdır.
  3. **Adım:** Bu kromozomları eşleştirerek tekrar kopyalama ve değiştirme operatörleri kullanılır. Böylelikle yeni bir populasyon elde edilmiş olur. Kromozomların eşleştirilmesi, kromozomların uygunluk değerlerine göre gerçekleştirilir. Bu seçimi yapmak için rulet tekerlergi, turnuva gibi seçim yöntemleri kullanılabilir.
  4. **Adım:** Yeni kromozomlara yer açmak amacıyla eski kromozomlar yok edilir. Böylelikle sabit büyüklükte bir populasyon elde edilir
  5. **Adım:** Bütün kromozomların uygunlukları yeniden hesaplanır yeni populasyonun başarısı tespit edilir.
  6. **Adım:** Genetik algoritmalar tekrar tekrar çalıştırılarak çok sayıda populasyon elde edilip başarıları hesaplanır. Eğer zaman dolmamışsa 3. adıma geri dönlür.
  7. **Adım:** Bulunan en iyi kromozom sonucu verir. Bunun nedeni populasyonların hesaplanmasında en iyi bireylerin saklanmış olmasıdır (M. Oğuz ve Akbaş, 1997).

#### 2.4 Tıp ve Sağlık Hizmetlerinde Veri Madenciliği Çalışmaları

Sağlık hizmetleri her geçen gün karışık hale gelmekte ve teknolojiye bağımlı şekle gelmektedir. Her sene, hastalardan elde edilen tıbbi veri miktarında yüksek hızlı bir artış görülmektedir. Elde edilen bu tıbbi verilere ulaşma, bunları kullanma ve işleme, verinin büyüklüğüne bağlı olarak zorlaşırken diğer taraftan bu verinin kullanılmasının önemi artmaktadır (BAYKAL, 2015). Sağlık kurumlarının bilgi sistemlerinden ve tıp verilerini toplayan diğer sistemlerden alınan veriler içinden yapılan veri madenciliği çalışmaları, sağlık yönetimleri , çalışanlar ve hastalar açısından sağlık hizmetlerinin etkinliğine büyük katkılar sunabilir (Kaya ve ark., 2003).

Hakan Bozcuk ve arkadaşlarının 2004 yılında yaptığı çalışmada kanser hastalarında yatış sonrası sonucu tahmin etmek için diğer veri madenciliği yöntemleri ile birlikte bir genetik algoritma methodu kullanmışlardır. Çalışmada mortalite göstergelerini çok değişkenli lojistik regresyon, özyinelemeli bölümlenme analizi, yapay sinir ağı ve Genetik Algoritma (GA) teknikleri ile belirlemişler ve farklı tekniklerin performansı, Roc analizi de dahil olmak üzere bir dizi yöntemle karşılaştırmışlardır. Sonuç olarak GA güvenilirliği ve bu çalışmada kullanılan diğer veri madenciliği teknikleri kadar

etkili olduđu gösterilmiřtir. Onkolojide prognostik iin klinik bir ortamda kullanımı umut verici gorunmektedir(Bozcuk ve ark., 2004).

Devletlerinde 2 milyona ulařan enfeksiyon sayısı nedeni ile salgınların erken tanınması ve ortaya ıkan direnlerin gozlenmesi gerekliliđinden ortaya ıkmıřtır. Yapılan alıřma yksek riskli hastaları, uzman sistemleri ve muhtemel vakaları belirleme ve nceden tanımlanmıř olayların ortaya ıkmasındaki sapmaları tespit etmeye odaklanmıřtır. Enfeksiyon kontrol verilerindeki yeni ve ilgin rntleri tanımlamak iin veri madenciliđi tekniklerini kullanan bu sistem Alabama niversitesi'nde uygulanmıřtır. Laboratuvar bilgi ynetim sistemlerinden elde edilen kltr ve hasta bakım verileri iliřki belirleme yntemlerini kullanan 15 sistem ile denenmiřtir ve sonular uzmanlar tarafından gozden geirilmifitir. Sonu olarak sistem geliřtiriciler tarafından, veri madenciliđi sistemi ile enfeksiyon denetimini geliřtirme sonucunu geleneksel enfeksiyon kontrol gozetiminden daha hassas bulunmuřtur(Obenshain, 2004).

İkinci bařarılı rnek, American Healthways tarafından uygulanmıřtır. American Healthways, diyabet hastalarının yařam kalitesini arttırmak ve tedavi maliyetini dřrmek iin hastanelere ve sađlık planlarına řeker hastalıđı ynetim hizmetleri sistemi sunmuřtur. Bu sistem iin tahmini modelleme teknolojisini kullanılmıřtır. Sistem kısa sreli sađlık sorunları olasılıđını ngormek iin kapsamlı hasta bilgileri birleřtirmekte ve arařtırmaktadır. Sonulara bakıldıđında ise, oluřturulan gl bir veri madenciliđi ve model oluřturma zm, yksek riskli bir duruma dođru ilerleyen hastaları tanımlamıřtır. Bu bilgi ile hemřire bakım koordinatrlerine yksek riskli hastaların belirlenmesinde ve byylece hastaların sađlık hizmetlerinin kalitesini iyileřtirmek ve gelecekte sađlık problemlerini nlemek iin ilk adımlarının atılabileceđi belirtilmiřtir(Obenshain, 2004).

Bilge ve arkadaşlarının 2013 yılında yapmıř olduđu alıřma da zellikle veri madenciliđi yntemlerinin kullanılarak hastalıđın tespit edilmesine ynelik kullanılabilecek kurallar geliřtirilmesine ve iliřkilerin arařtırılmasına katkı sunmaktadır. Yapılan alıřma inme iin nemli bir faktr olan karotis (řah damarı) darlıđına etki eden eřitli faktrlerin incelenmesi zerine alıřılmıřtır. alıřmada genetik algoritma, lojistik regresyon ve ki kare testleri uygulanmıř ve test sonuları karřılařtırılmıřtır. Sonuta ise koroner arter hastalıđının ve hipertansiyonun, koroner



karatis darlığının öngörülmesinde önemli bir gösterge olduğu tespit edilmiştir (Bilge ve ark., 2013).

Arslan, Çolak ve Sarihan tarafından 2016 yılında, dünyadaki yüksek mortalite ile ilişkili ve en önemli halk sağlığı sorunları arasında yer alan İskemik İnmenin tahminine yönelik farklı veri madenciliği yaklaşımları değerlendirilmiştir. Malatya, İnönü Üniversitesi Tıp Fakültesi, Acil Tıp Anabilim Dalı, Turgut Özal Tıp Merkezi, 80 iskemik inmeli hastayı (grup I) ve 112 sağlıklı bireyi (grup II) kapsayan çalışma yürütülmüştür. Destek Vektör Makinesi, Stokastik Gradyen Artırma ve Lojistik Regresyon Veri Madenciliği yöntemleri kullanılmıştır. İskemik İnmenin sınıflandırılması için çalışılan tüm modellerin performans değerleri oldukça yüksektir. Yapılan çalışma ve daha önceki çalışmalar neticesinde bilgisayar destekli yaklaşımların iskemik inmenin öngörülmesinde etkili bir araç olduğunu ve veri kümelerindeki gizli ilişkileri ve ilişkileri araştırdığını ortaya koymuştur (Arslan ve ark., 2016).

Zhang ve arkadaşları tarafından 2016 yılında yazılan bir diğer makalede klinik tıpta büyük veri madenciliğinin uygulamaları teorileri ve teknolojileri gözden geçirilmiştir. Çalışmada, PubMed aracılığıyla 1975'ten 2015'e kadar büyük veri madenciliği teorileri ve teknolojilerinin klinik tıpta somut uygulamalarıyla ilgili olarak İngilizce veya Çince yayınlanan literatür taranmıştır. Yapılan çalışma sonucunda bulanık teori, kaba küme teorisi, bulut teorisi, Dempster-Shafer teorisi, yapay sinir ağı, genetik algoritma, endüktif öğrenme teorisi, bayes ağları, karar ağı, desen tanıma, performans hesaplamaları ve istatistiksel analiz tekniklerinin yoğun olarak hastalık riski değerlendirmesi, klinik karar verme desteği, hastalık gelişiminin tahmini, rasyonel ilaç kullanım kılavuzluğu, tıbbi yönetim ve kanıta dayalı tıp alanlarında kullanıldığı tespit edilmiştir (Zhang ev ark., 2016).

Dolce ve arkadaşlarının 2008 yılındaki erken prognoz hastalarına yönelik veri madenciliği çalışmasında karar ağaçları kullanılmıştır. Nisan 1998-Mart 2006 yılları arasında S.Anna Enstitüsünün yoğun bakım ünitesine kabul edilen dört yüz elli hasta geriye dönük olarak değerlendirilmiştir. Şiddetli omurga kırıkları, spinal kord hasarı veya başka türlü yoğun tedavi veya ameliyat gerektiren beyin hasarından 4 hafta içinde bilinçlenmeyi iyileştiren hastalar yanlış tanıları en aza indirmek için çalışmadan hariç tutulmuştur ve 265 erkek ve 68 kadın, üç yüz otuz üç hasta

çalışılmıştır. Hastaların kayıtlarından elde edilen mantıklı veriler, veri madenciliği prosedürlerini uygulamadan önce veri temizleme (dönüşüm) işlemleri gerçekleştirilmiştir. Veriler, WEKA programında Sınıflama ve Regresyon Ağacı yöntemi ile işlenmiştir. Çalışma sonucunda ise Sınıflama ve Regresyon modelinin vejetatif haldeki hastaların sonuçlarının tahmini için yeterli olduğunu kanıtlanmıştır (Giuliano ve ark., 2009).

Bir başka çalışma ise Jacksons ve arkadaşları tarafından yapılmıştır. Jacksons ve arkadaşları 2011 yılında üriner sistem/idrar yolları enfeksiyonu hastaları için ampirik tedaviyi geliştirici veri madenciliği çalışması yapmışlardır. Çalışmada Northwestern Üniversitesi'nin Feinberg Tıp Fakültesi Kuzeybatı poliklinik ve Üroloji ve Dahiliye klinikleri ve Acil Servis Departmanında 2005-2009 yılları arasında olumlu bir idrar kültürü ile ilişkili 3.308 ziyaretten alınan elektronik tıbbi kayıtlar sorgulanmıştır. Veri madenciliği tekniklerini kullanarak idrar yolu enfeksiyonlarının ampirik tedavisi için algoritmalar oluşturulmuştur ve veri madenciliği ile elde edilen teorik sonuçlar geleneksel terapiden elde edilen sonuçlar ile karşılaştırılmıştır. Tedavi zamana, ilaca ve bölgeye bağlı olsa da özellikle kadın hastalar için geleneksel terapiye kıyasla teorik sonuçları önemli ölçüde geliştirdiği beyan edilmiştir. Çalışma sonuçlarına göre önerilen algoritma kullanıldığında, idrar yolları enfeksiyonlu hastalar, geleneksel terapi uygulamasına kıyasla % 11.3'lük genel bir iyileşme göstermişlerdir (Jackson ve ark., 2011).

Tang ve arkadaşları tarafından 2012 yılında yayınlanan çalışmada Veri madenciliği teknikleriyle yaygın anksiyete bozukluğunun sendrom analizi üzerine çalışılmıştır. 1 Ağustos 2009'dan 31 Temmuz 2010'a kadar, Pekin'in 10 hastanesinde anksiyete bozukluğu olan 705 hasta bir yılda araştırılmıştır. Anksiyete bozukluğu olan hastaların sendromunu analiz etmek için Bayes algoritmaları ve küme analizi gibi veri madenciliği teknikleri kullanılmıştır. Yinelenen sendromlar için tarama yaptıktan ve uzmanların tecrübeleriyle geleneksel Çin tıbbi teorisini birleştirdikten sonra anksiyete bozukluğunun altı sendromu tanımlanmıştır. Yapılan bu çalışmada elde edilen sonuçlara göre Bayes algoritmalarının ve küme analizi gibi veri madenciliği teknikleri sendrom modelleri oluşturmak ve sendromları analiz etmek için potansiyeline sahip olduğu ve bu nedenle sendrom farklılaşmasının araştırılması için uygun bir hastalık olduğu tespit edilmiştir (Tang ve ark., 2012).

Veri madenciliği çalışmalarında mevcut yazılım ve algoritmaların kullanımına ek olarak bu alanda yazılım geliştirilmesine yönelik çalışmalar da mevcuttur. Evangelista ve arkadaşları tarafından 2010 yılında bu amaçla bir yazılım geliştirilmiştir. Yapılan çalışmada Diyabet veya kanser gibi ciddi hastalıklara yol açan kronik enflamasyon ilerlemesinin ana oyuncuları olan sitokinlerin Sağlıklı kişiler ve hastalar üzerinde profillerinin klinik ve laboratuvar verileriyle birlikte kullanılarak, hasta profillerini istatistiksel araçlarla karşılaştırmak ve hastalık ilerlemelerini değerlendirmek için bir Klinik Veri Madenciliği Yazılımı geliştirilmiştir (Evangelista ve ark., 2010).

Veri madenciliği alanında geliştirilen başka bir yazılım da Cheng ve arkadaşlarına aittir. Yazılım bugüne kadar 20 kanser türü, 33 tümör tipi ve 10.000 vaka'nın veri kayıtlarının bulunduğu Kanser Genomu Atlası (TCGA) verilerini analiz etmek amacı ile geliştirilmiştir. Genom verilerini görselleştirmek, analiz etmek ve yorumlamak için biyoenformatik eğitim almayan temel araştırmacılara ve klinisyenlere yardımcı olacak bir araç olan bu yazılım kanser genomu veri madenciliği için son derece güçlü bir kaynak oluşturmuştur (Cheng ve ark., 2015).

Serkan Güllüoğlu tarafından yapılan başka bir çalışmada ise kanser teşhisine yönelik bir ön çalışma yapılmıştır. 2011 yılında gerçekleşen bu çalışmada en sık rastlanan kanser türlerinden olan bağırsak, göğüs ve akciğer kanseri seçilmiştir. Analizler Matlab Programı kullanılarak yapılmıştır. İstanbul Arel Üniversitesi Hastanesinin Radyoloji Onkoloji bölümü arşivinden elde edilen veriler sonuçlarla ilişkilendirilerek yapay sinir ağının eğitiminde ve test setlerinde kullanılmıştır. Ağın başarı oranı istenen seviyeye ulaşıncaya kadar eğitim devam ettirilmiştir. Elde edilen sonuçlara göre veri madenciliğinin sağlık sektöründe konunun uzmanı kişilerce kullanılmasının hizmetlerin etkin sunumu, bilgiye erişim ve kaynakların daha verimli kullanımı açısından önerilen bir teknik olarak sunulmuştur(Güllüoğlu, 2011).

2010 yılında Koyuncugil ve Özgülbaş tarafından tıbbi yönünün de büyük önem taşıdığı veri madenciliğine katkı sağlayacak bir çalışma gerçekleştirilmiştir. Çalışma organ transplantasyonunda veri madenciliğine dayalı bir donör araştırma ve eşleştirme sistemidir. Çalışma organ transplantasyonunda donör araması ve eşleştirme sistemi için bir sistem geliştirilmesi yoluyla hayat kurtarmak için bir katkı sunmayı amaçlamaktadır. Sistemde veri madenciliği yöntemi olarak A-Priori

algoritması kullanılmıştır. Çalışma sonucunda sistemin gerçek veriler kullanılarak sistemde iyileştirmeler yapılabileceğiyle birlikte veri madenciliğinin, klinik araştırmalarda alternatifleri değerlendirmek için teşhis için yardımcı bir araç olarak kullanılabilceğini ayrıca veri madenciliğine dayalı erken uyarı ve gözetim sistemlerinin, iletişimsel hastalıkların tespiti ve kontrolü için de geliştirilebileceği belirtilmiştir (Koyuncugil ve Özgülbaş,2010).

Veri madenciliği çalışmaları hastalık için tahminleme, sınıflandırma, karar destek sistemlerinin gibi alanların yanı sıra sağlık kalitesinin iyileştirilmesinde de yaygın olarak kullanılmaktadır. Chae ve arkadaşlarının 2003 yılında yaptığı çalışma bu konu ile ilgili örnek olarak verilebilir. Kalite geliştirme stratejilerinin geliştirilmesi için veri madenciliği kullanarak sağlık kalitesi göstergelerinin bir analizini sunan çalışma 1 Aralık 2000 ve 31 Ocak 2001 döneminde hastaneden taburcu edilen 8405 hasta için veri madenciliği tekniklerinden karar ağacı yöntemi kullanılarak yatan hastalarda mortaliteyi etkileyen önemli faktörlerin tespiti yapılmıştır. Bu sistemi analiz etmek ve izlemek için bir karar destek sistemi (DSS) geliştirilmiştir. Çalışma sonucu, karar ağaçlarının ve veri madenciliğinin kullanılması ile hastanede yatan ölüm vakalarını bulmada ve kaliteyi etkileyen faktörleri tespit etmede oldukça başarılı olduklarını göstermiştir (Chae ve ark., 2003).

### 3. GEREÇ ve YÖNTEM

Tez Çalışmasında Akdeniz Üniversitesi Hastanesinde Haziran 2016-Haziran 2017 tarihleri arasında böbrek nakli yapılan ve Nefroloji Bilim Dalı tarafından klinik ve poliklinik izlemleri yapılan 234 hastanın dosyaları retrospektif olarak incelenmiştir. 18 yaş altı böbrek nakli yapılan 30 hasta, takip verisine ulaşamayan 49 hasta çalışmaya dahil edilmemiştir. Çalışmadan elde edilen bulguların betimleyici istatistiksel analizleri için SPSS 20.0 (Statistical Package for Social Sciences) programı kullanıldı. Örnekleme tanımlamak için, normal dağılıma uygun değişkenler ortalama±standart sapma, normal dağılıma uygun olmayan değişkenler ortanca (minimum-maksimum), kategorik değişkenler ise sayı ve yüzde ile belirtildi. Sürekli değişkenlerin normal dağılıma uygunluğu Shapiro Wilk Testi ile incelendi. Kategorik değişkenlerin yüzdelerinin farkı “Pearson Chi-Square” testi ile analiz edildi, beklenen sıklıkların %20’den fazlasının 5’ten küçük olması durumunda “Fisher’s Exact Test” kullanıldı. Parametrik test varsayımlarının sağlandığı durumlarda bağımsız iki grup ortalamalarının farkı “Student t Test” ile, parametrik test varsayımlarının sağlanmadığı durumlarda ise bu testin parametrik olmayan alternatifi “Mann-Whitney U Test” ile incelendi. Analizlerde farklılıkların belirlenmesi için  $\alpha=0.05$  hata payı (ya da %95 anlamlılık düzeyi) alındı. Çalışmadan elde edilen bulguların veri madenciliği methodları ile incelenmesi için Weka 3.8.3 yazılımı ve Simmine paket programı kullanılmıştır.

#### 3.1. Araştırmanın Amacı

Yapılan tez çalışması ile: Akdeniz Üniversitesi Hastanesinde 01/06/2016 ve 01/06/2017 tarihleri arasında böbrek nakli yapılmış olan hastalardan elde edilen genetik, klinik ve demografik verilerin, betimleyici istatistiksel yöntemler kullanılarak incelenmesi ve veri madenciliği methodları ile önceden bilinmeyen, önemli olan, potansiyel yararlı bilgiler çıkarmak amaçlanmıştır.

#### 3.2. Araştırma Soruları

Böbrek nakli olmuş hastalarda demografik ve önemli klinik özellikler nelerdir?

Akut rejeksiyon oranı nedir?

Biyopsi kanıtlı akut rejeksiyon oranı nedir?

Böbrek nakli verilerinden anlamlı ilişkiler kurmak mümkün müdür?

Genetik algoritmalar methodu ile akut rejeksiyon gelişme olasılığı tahminlenebilir mi?

Böbrek nakli yapılan hastalarda greft sağkalım oranı nedir?

### **3.3. Araştırmanın Evren ve Örneklemi**

Araştırmanın evrenini, Dünya'daki ve Türkiye'deki böbrek nakli olmuş hastalar oluşturmaktadır.

Araştırmanın örneklemini, Akdeniz Üniversitesi Hastanesinde 01/06/2016 ve 01/06/2017 tarihleri arasında böbrek nakli yapılan hastalardan oluşmaktadır.

### **3.4 Veri Toplama Araçları**

Hastalara ait klinik, demografik ve genetik değişkenler Akdeniz Üniversitesi Hastanesi Organ Nakli merkezinde görev yapan ve tez projesinde danışmanlık yapan Nefroloji Uzmanı yardımı ile belirlenmiştir. Bu değişkenler hastane bilgi sistemleri, organ nakli merkezindeki hasta kartları taranarak tamamlanmış ve Excel de veri seti oluşturulmuştur.

### **3.5. Araştırmanın Etik Yönü**

Tez çalışması Akdeniz Üniversitesi Hastanesinde 01/06/2016 ve 01/06/2017 tarihleri arasında böbrek nakli yapılmış olan hastaların genetik, klinik ve demografik verileri kullanılmıştır. Tez projesi için Akdeniz Üniversitesi Tıp Fakültesi Klinik Araştırmalar Etik Kuruluna başvurularak 27.06.2018 tarih ve 432 sayılı karar ile onay alınmıştır. Bunun ile birlikte tez projesi kapsamındaki verilerin tez kapsamında kullanılması için veri kullanım izin belgesi alınmıştır.

### **3.6. Veri Seti Genel Bilgileri**

Tez Çalışmasında Akdeniz Üniversitesi Hastanesinde Haziran 2016-Haziran 2017 tarihleri arasında böbrek nakli yapılan ve Nefroloji Bilim Dalı tarafından klinik ve poliklinik izlemleri yapılan 234 hastanın dosyaları retrospektif olarak incelenmiştir. 18 yaş altı böbrek nakli yapılan 30 hasta, takip verisine ulaşılamayan 49 hasta çalışmaya dahil edilmemiştir. Hastalara ve donörlere ait demografik klinik ve genetik veriler nefroloji uzmanı tarafından belirlenmiş sürekli değişkenlerden ve katagorik değişkenlerden oluşan excel veri seti oluşturulmuştur.

### **3.7. Verilerin Analizi**

Çalışma kapsamında böbrek nakli olmuş 155 hastanın klinik, demografik ve genetik verileri kullanılmıştır. Tez çalışmasının analiz süreçlerinde, mevcut bir yazılım olan Simmine program ile genetik algoritmalar methodu kullanılmıştır. Ayrıca istatistiksel analiz olarak çoğunluğu kategorik değişkenlerden oluşan veri setinde Ki-kare analizi yapılmıştır.

## BULGULAR

### 4.1. Demografik Özellikler

Tez çalışmasına dahil edilen böbrek nakli hastalarının demografik özellikleri Tablo 2.5’de tüm hasta ve vericini tipine göre karşılaştırmalı olarak verilmiştir. Hastaların %31,6’i kadın, %68,4’i erkektir.

**Tablo 4.1.** Böbrek nakli yapılan hasta ve verici demografik tablosu.

Demografik veriler		Tüm n:155	Donör Kaynağı				p
			CANLI n=139		KADAVRA n=16		
			%	%	%	%	
Alıcı Cinsiyeti	Erkek	106(%68.4)	98	%70,5	8	%50,0	0,095 <sup>a</sup>
	Kadın	49(%31.6)	41	%29,5	8	%50,0	
Donör Cinsiyeti	Erkek	76(%49)	66	%47,5	10	%62,5	0,255 <sup>b</sup>
	Kadın	79(%51)	73	%52,5	6	%37,5	
Akrabalık Durumu	1.Derece Akraba	50(%32.3)	50	%36,0	0	%0,0	-
	2.Derece Akraba	29(%18.7)	29	%20,9	0	%0,0	
	3.Derece Akraba	8(%5.2)	8	%5,8	0	%0,0	
	4 EŞ	34(%21.9)	34	%24,5	0	%0,0	
	5 Akrabadışı - Kadavra	34(%21.9)	18	%12,9	16	%100,0	
Alıcı Etyolojisi	Dişabet	8(%5.2)	7	%5,0	1	%6,3	-
	Hiper Tansiyon	28(%18.1)	25	%18,0	3	%18,8	
	Glomerülonefrit	31(%20.0)	30	%21,6	1	%6,3	
	Kistik Böbrek	1(%0.6)	1	%0,7	0	%0,0	
	Üroloji	14(%9,0)	13	%9,4	1	%6,3	
	Nefrolitiazis	5(%3.2)	5	%3,6	0	%0,0	
	Genetik Böbrek	4(%2.6)	3	%2,2	1	%6,3	
Bilinmeyen	64(%41.3)	55	%39,6	9	%56,3		
RRT Türü	Hemodiyaliz	91(58,7)	79	%56,8	12	%75,0	-
	Hemodiyaliz+Periton	8(%5,2)	6	%4,3	2	%12,5	
	Periton diyalizi	4(%2,6)	4	%2,9	0	0	
	Preemptif	52(33,5)	50	%36,0	2	%12,5	
HLA Uyumsuzluğu	0	10(%6,5)	9	%6,5	1	%6,3	-
	1	4(%2,6)	4	%2,9	0	%0,0	
	2	20(%12,9)	17	%12,2	3	%18,8	
	3	56(%36,1)	51	%36,7	5	%31,3	
	4	21(%13,5)	16	%11,5	5	%31,3	
	5	29(%18,7)	27	%19,4	2	%12,5	
	6	15(%9,7)	15	%10,8	0	%0,0	



Böbrek vericisi kaynağı 16 hastada (%10,3) kadavra, 139 hastada (%89,7) canlı vericilerdir.

Canlı nakillerin %37.4'sini akraba dışı nakiller oluşturmaktadır ve bu grubun büyük kısmında verici eşlerdir (%24.5).

SDBY'ye neden olan primer böbrek hastalığının hastaların çoğunda bilinmediği görülmüştür (%41,3). Bilinen nedenler arasında glomerulonefrit (%20), diyabetik nefropati (%5,2), hipertansif nefropati (%18.1) polikistik böbrek hastalığı (%0,6), kronik pyelonefrit (%2.6) ve nefrolithiazis (%3,2) obstrüktif nefropati (%9) yer almaktadır.

HLA uyumu değerlendirildiğinde tam uyum hastaların sadece %6,5'sinde mevcuttur.

**Tablo 4.2.** Böbrek nakli yapılan hasta ve verici yaş tablosu.

Yaş	Tüm Hastalar	Donör Kaynağı		p
		CANLI	KADAVRA	
	n:155	n=139	n=16	
<b>Alıcı Yaşı</b>	43(21-84)	42(21 - 84)	49(26 - 72)	0,106 <sup>b</sup>
<b>Donör Yaşı</b>	48±13	48±13	48±14	0,876 <sup>a</sup>

a: Independent Samples T Test

b: Mann Whitney U Test

Hastaların yaş ortalaması 43(21-84) yaştır. Verici yaş ortalaması 48±13 iken, çoğunluğu kadındır (%51). Canlı nakillerde, kadavra nakillere göre kadınların daha fazla oranda verici oldukları izlenmiştir.

**Tablo 4.3.** Akut rejeksiyon varlığı.

1 Yıl Takip Süresi İçinde		Tüm Hastalar	Donör Kaynağı			
			CANLI		KADAVRA	
		n:155	n=139	%	n=16	%
<b>Akut Rejeksiyon</b>	Yok	128(%82.6)	115	82,7%	13	81,3%
	Var	27(%17.4)	24	17,3%	3	18,8%

1 yıl süre ile takip sonunda 3 (%1.9) hastada graft kaybı yaşanmıştır. 1 yıllık graft sağ kalım oranı %98.1'dir. Kadavra ve canlı nakiller için graft sağ kalımı Tablo 4.3'de verilmiştir.

**Tablo 4.4.** 1 yıl süre içinde greft sağkalımı

		1 Yıl Takip Süresi İçinde Greft Sağkalımı			
		Greft Kaybı Yok		Greft Kaybı Var	
		n	%	n	%
Verici Tipi	Canlı	136	89,5%	3	100,0%
	Kadavra	16	10,5%	0	0,0%
Cinsiyet	Erkek	104	68,4%	2	66,7%
	Kadın	48	31,6%	1	33,3%

#### 4.2 SimMine Programı ile Oluşturulan Genetik Algoritma Bulguları

Böbrek nakillerinde greft sağkalımını etkileyen en önemli komplikasyonlardan akut rejeksiyonu öncesinde tahminlemek için Nefroloji uzmanı tarafından belirlenen tablo 4.5 de gösterilen 25 değişken seçilmiştir. Bu değişkenlerden 4 tanesi sürekli 21 tanesi ise katagorik değişkendir.

**Tablo 4.5.** Akut Rejeksiyon Tahminleme Değişken Tablosu.

Sıra	Veri Setindeki Değişkenler	Veri Tipi	Sıra	Veri Setindeki Değişkenler	Veri Tipi
1	Alıcı Yaşı	Sürekli	14	Donör Cinsiyet	Kategorik
2	Alıcı Cinsiyet	Kategorik	15	Donör Yaş	Sürekli
3	Alıcı Öğrenim Durumu	Kategorik	16	Donör Mesleği	Kategorik
4	Alıcı Medeni Hali	Kategorik	17	Donör Medeni Hali	Kategorik
5	Alıcı Coğrafi Bölgesi	Kategorik	18	Donör Öğrenim Durumu	Kategorik
6	Alıcı Kan Grubu	Kategorik	19	Donör Coğrafi Bölgesi	Kategorik
7	Donör Kaynağı	Kategorik	20	Donör Kan Grubu	Kategorik
8	Alıcı Diyaliz Durumu	Kategorik	21	Donör Akrabalık Durumu	Kategorik
9	Alıcı Diyaliz Süresi	Sürekli	22	HLA Doku Uyumsuzluğu	Kategorik
10	Böbrek Sağ/Sol	Kategorik	23	HLA-DR Doku Uyumsuzluğu	Kategorik

<b>11</b>	Alıcı Etyolojisi	Kategorik	<b>24</b>	Takılan Böbrek Çapı	Sürekli
<b>12</b>	Alıcı Nakil Öncesi KR düzeyi	Kategorik	<b>25</b>	Akut Rejeksiyon	Kategorik
<b>13</b>	Alıcı İmmünsüpresif Protokolü	Kategorik			

Genetik algoritmalar methodu ile veri seti 3 parçaya bölünmüş ve yapılan analiz sonucunda akut rejeksiyonu öngören aşağıdaki kural bulunmuştur. Bu kural şu şekilde ifade edilebilir:

Eğer Alıcının Bölgesi = ((Doğu Anadolu VEYA Güneydoğu Anadolu) DEĞİLSE)  
VE Alıcının Kan Grubu =(O Grubu Rh Pozitif, A Grubu Rh Pozitif , AB Grubu Rh Negatif , B Grubu Rh Negatif, B Grubu Rh Pozitif) VE  
Alıcının Diyaliz Tipi=( Periton Diyalizi Değilse) VE  
Alıcı İndeksiyonu=(ATG, SIM, ATG+SIM almış ise ) VE  
Alıcının Etiyolojisi =(Diyabet Hastası ise ) VE  
Donör Bölgesi =(Doğu Anadolu DEĞİLSE) VE  
Donör Kan Grubu =( O Grubu Rh Pozitif, A Grubu Rh Pozitif , AB Grubu Rh Pozitif , B Grubu Rh Pozitif ise ) VE  
Hla Doku Uyumsuzluğu =(2 DEĞİLSE ) VE  
Böbrek Çapı=(<108mm VEYA >= 115mm ise)

Bu kuralın Akut Rejeksiyonu tahmin performansı aşağıdaki gibidir:

Toplam Akut Rejeksiyon: 27  
True Pozitif: 19  
Rejeksiyon olmayan: 128  
False Pozitif: 21  
Duyarlılık:70.370%  
Seçicilik: 83.590%  
Doğruluk: 81.290%  
Pozitif Prediktif Value 47.500%  
Negatif Prediktif Value 93.040%  
Kappa= 45.350%  
ROC AUC= 76.980% CI(66.010%, 87.950%)  
Odds Ratio=12.10 CI(4.68, 31.27)

### 4.3 Ki-kare ve Regresyon Analiz Bulguları

Tez kapsamında 155 hastanın verilerinden oluşan veri seti ağırlıklı olarak kategorik veriden oluşmaktadır. “Ki kare analizi küçük hacimli örneklem sayısının olduğu, testte kullanılacak olan değerlerin yerine sıra numaralarının oluşturulduğu durumlarda sıkça kullanılan ve anlaşılması ve uygulanması kolay bir istatistiksel analiz türüdür (Şehirlioğlu & Sarıbay, 2012).” İki değişken arasında ilişkinin var olup olmadığını sistematik olarak incelemek için çalışmada Ki-Kare analizi uygulanmıştır.

Alıcıya takılan böbreğin çapı 66mm-108mm ve 109mm-163mm olarak katogorize edilmiştir. Kategorize edilen böbrek çapı değişkeni ile akut rejeksiyon karşılaştırıldığında aralarında istatistiksel olarak anlamlı bir farklılık bulunmuştur (p=0,041).

Alıcı yaş , donör yaş , böbrek çapı girdi değişkenleriyle akut rejeksiyon arasında lojistik regresyon uygulandığına dönör yaşı ile akut rejeksiyon arasında anlamlı fark bulunmuştur. (p=0,046)

Coefficients

(intercept) = -0.05

Donör Yaş = 0.005

## 5. TARTIŞMA

Böbrek nakli hasta verilerini ve katagorik tabloları belirleme süreci nefjoloji uzmanı ile gerçekleştirilmiştir. Bu süreçte karar vermenin zor olduğu bazı durumlarla karşılaşmıştır.

Akut rejeksiyon gelişen hastalarda graft sağkalımının kısaldığı gösterilmiştir (Opelz ve Döhler, 2008). Bunun yanı sıra rejeksiyon zamanı geciktikçe de graft kaybı riski artmaktadır. Benzer olarak bizim çalışmamızda tüm hasta grubunda ve canlı nakillerde akut rejeksiyon, graft kaybını etkileyen olumsuz bir risk faktörü olarak karşımıza çıkmaktadır. Bizim çalışmamızda genetik algoritmaların bulunduğu ihtimal korelasyonlardan ibarettir. Bir nedensellik iddasında bulunamaz.

İlerleyen çalışmalarda hastalara ait değişkenler üzerinde farklı veri madenciliği methodları deneyerek tahminleme algoritmalarını daha da geliştirmek amaçlanmaktadır.

Bu çalışmada veri madenciliği methotlarından genetik algoritmalar ile nakil hastasının greft sağkalımını etkileyen en önemli komplikasyonlardan akut rejeksiyonu tahminleyen bir kural oluşturulmuştur.

## 6. SONUÇ VE ÖNERİLER

Çalışmada, Akdeniz Üniversitesi Hastanesi Organ Nakli Merkezinde Haziran 2016 ve Haziran 2017 tarihleri arasında nakil olmuş hastaların Nakil tarihinden itibaren 1 yıl süre ile demografik klinik ve genetik verileri toplanmıştır ve retrospektif olarak incelenmiştir. Toplanan veriler üzerinde yapılan analizler sonucunda elde edilen demografik bulgular Tablo 4.1.'de verilmiştir.

Nakillerin çoğunun (%89.7) kaynağı canlı vericilerdi. Böbrek vericisi kaynağı 16 hastada (%10,3) kadavra, 139 hastada (%89,7) canlı vericilerdir.

Canlı nakillerin %37.4'sini akraba dışı nakiller oluşturmaktadır ve bu grubun büyük kısmında verici eşlerdir (%24.5).

SDBY'ye neden olan primer böbrek hastalığının hastaların çoğunda bilinmediği görülmüştür (%41,3). Bilinen nedenler arasında glomerulonefrit (%20), diyabetik nefropati (%5,2), hipertansif nefropati (%18.1) polikistik böbrek hastalığı (%0,6), kronik pyelonefrit (%2.6) ve nefrolithiazis (%3,2) obstrüktif nefropati (%9) yer almaktadır.

HLA uyumu değerlendirildiğinde tam uyum hastaların sadece %6.5'sinde mevcuttur.

Çalışmamızda ayrıca veri madenciliği methotları ile veriden bilgi edinerek greft sağkalımını etkileyen en önemli komplikasyonlardan akut rejeksiyon oranının önceden tahminlenmesi için genetik algoritmalar kullanılmıştır. Bu bilgiler hasta ve verici seçiminin, nakil sonrası hasta takibinin yönlendirilmesi için önemlidir

Genetik Algoritmalar ile akut rejeksiyon olma olasılığını tahminleme yapılmış 155 hasta üzerinden 27 akut rejeksiyon gelişen hastadan 19 hastayı doğru tahminlemiştir.GA kuralı öte yandan 21 hastayı ise yanlış tahminlemiştir. Analiz sonuçları Duyarlılık:70.370% , Seçicilik: 83.590% , Doğruluk: 81.290%, Pozitif Prediktif Value 47.500% ,Negatif Prediktif Value 93.040% ,Kappa= 45.350%,ROC AUC= 76.980% CI(66.010%, 87.950%),Odds Ratio=12.10 CI(4.68, 31.27) şeklindedir.

Bu çalışma kapsamında kullanılan yöntemler, farklı özellikteki veri grupları ve farklı hastalık veri setleri üzerinde uygulanabilir.

Çalışmada SPSS ve Simmine paket programları kullanılmıştır. Bu aracın dışında farklı veri madenciliği araçları/programları kullanılabilir ve/veya elde edilen çıktılar karşılaştırmalı olarak incelenebilir.

## KAYNAKLAR

Alexander, J., & Zola, J. Expanding the donor pool: Use of marginal donors for solid organ transplantation. *Clinical transplantation*. 1996; 10 (1 Pt 1): 1-19.

ALTUNRENDE, Ş. S., KARALÖK, I., KAYA, E., BULUT, S. S. D., & SERVER, S. Böbrek nakli sonrası hasta takibinde görüntüleme: Rejeksiyon (hiperakut, akut, kronik). *Türkiye Klinikleri Journal of Radiology Special Topics*. 2016; 9 (3): 116-120.

Andrews, P. A. Renal transplantation. *BMJ*. 2002; 324 (7336): 530-534.

Asaro, P. V., Hales, J. W., & Land, G. H. (2000). *Making public health data available to community level decision makers—goals, issues and a case report*. Paper presented at the Proceedings of the AMIA Symposium.

BAYKAL, N. Değişen dünya, tıp ve teknoloji. *SisoNews*. 2015; 57.

Bellinger, C., Jabbar, M. S. M., Zaïane, O., & Osornio-Vargas, A. J. B. p. h. A systematic review of data mining and machine learning for air pollution epidemiology. 2017; 17 (1): 907.

Bozcuk, H., Bilge, U., Koyuncu, E., & Gulkesen, H. An application of a genetic algorithm in conjunction with other data mining methods for estimating outcome after hospitalization in cancer patients (Vol. 10); 2004, p:

Bramer, M. Principles of data mining (Vol. 180): Springer; 2007, p:

Chapman, J. R., O'Connell, P. J., & Nankivell, B. J. Chronic renal allograft dysfunction. *Journal of the American Society of Nephrology*. 2005; 16 (10): 3015-3026.

Chapman, P., Clinton, J., Kerber, R., Khabaza, T., Reinartz, T., Shearer, C., & Wirth, R. *Crisp-dm 1.0 step-by-step data mining guide*. 2000.

Clifton, C. (2004, Mart 22). Introduction to data mining.

Colvin, R. B., & Smith, R. N. J. N. R. I. Antibody-mediated organ-allograft rejection. 2005; 5 (10): 807.

Cosio, F. G., Alamir, A., Yim, S., Pesavento, T. E., Falkenhain, M. E., Henry, M. L., . . . Ferguson, R. M. Patient survival after renal transplantation: I. The impact of dialysis pre-transplant. *Kidney international*. 1998; 53 (3): 767-772.

Cosio, F. G., Falkenhain, M. E., Pesavento, T. E., Yim, S., Alamir, A., Henry, M. L., & Ferguson, R. M. Patient survival after renal transplantation: Ii. The impact of smoking. *Clinical transplantation*. 1999; 13 (4): 336-341.

Dew, M. A., Switzer, G. E., Goycoolea, J. M., Allen, A. S., DiMartini, A., Kormos, R. L., & Griffith, B. P. Does transplantation produce quality of life benefits?: A quantitative analysis of the literature<sup>1</sup>. *Transplantation*. 1997; 64 (9): 1261-1273.

Diler, S. (2016). Veri madenciliği süreçleri ve karar ağaçları algoritmaları İle bir uygulama. In *Yüksek Lisans Tezi*. Van, Türkiye: <https://tez.yok.gov.tr/UlusalTezMerkezi/>.

Eknoyan, G., Lameire, N., Barsoum, R., Eckardt, K.-U., Levin, A., Levin, N., . . . Walker, R. J. K. i. The burden of kidney disease: Improving global outcomes. 2004; 66 (4): 1310-1314.

Eknoyan, G., Lameire, N., Eckardt, K., Kasiske, B., Wheeler, D., Levin, A., . . . Coresh, J. J. K. I. Kdigo 2012 clinical practice guideline for the evaluation and management of chronic kidney disease. 2013; 3 (1): 5-14.

Erek, E., Süleymanlar, G., & Serdengeçti, K. J. N. D. T. Nephrology, dialysis and transplantation in turkey. 2002; 17 (12): 2087-2093.

Fayyad, U., Piatetsky-Shapiro, G., & Smyth, P. J. C. o. t. A. The kdd process for extracting useful knowledge from volumes of data. 1996; 39 (11): 27-34.

Frawley, W. J., Piatetsky-Shapiro, G., & Matheus, C. J. J. A. m. Knowledge discovery in databases: An overview. 1992; 13 (3): 57-57.



Güllüoğlu, S. S. (2011). Tıp ve sağlık hizmetlerinde veri madenciliği çalışmaları: Kanser teşhisine yönelik bir ön çalışma. *Online Academic Journal of Information Technology*, 1-7.

Gündoğdu, Ö. E. (2007). Veri madenciliğinde genetik algoritmalar. In *Yüksek Lisans Tezi*. Kocaeli, Türkiye: <https://tez.yok.gov.tr/UlusalTezMerkezi/>.

Han, J., Pei, J., & Kamber, M. Data mining: Concepts and techniques: Elsevier; 2011, p:

Hatipoğlu, B. (2013). Dershane eğitiminin üniversiteye yerleşmedeki etkisinin veri madenciliği İle İrdelenmesi. In *Yüksek Lisans Tezi*. İstanbul: İstanbul Aydın Üniversitesi Bilgisayar Mühendisliği Anabilim Dalı.

Hatzinger, M., Stastny, M., Grützmacher, P., & Sohn, M. J. D. U. A. A. The history of kidney transplantation. 2016; 55 (10): 1353-1359.

Holland, J. H. Adaptation in natural and artificial systems. 1975. Ann Arbor, MI: University of Michigan Press and. 1992.

Karypis, G., Han, E.-H. S., & Kumar, V. Chameleon: Hierarchical clustering using dynamic modeling. *Computer*. 1999; (8): 68-75.

Kaya, E., Bulun, M., & Arslan, A. J. S. Ü., Bilgisayar Mühendisliği Bölümü. Tıpta veri ambarları oluşturma ve veri madenciliği uygulamaları. 2003.

Koçak, H. J. T. N. P. U. Ö. Posttransplant erken dönem medikal komplikasyonlar. 2016; 1: 59-64.

Koning, O. H., Ploeg, R. J., Van Bockel, J. H., Groenewegen, M., van der Woude, F. J., Persijn, G. G., & Hermans, J. Risk factors for delayed graft function in cadaveric kidney transplantation: A prospective study of renal function and graft survival after preservation with university of wisconsin solution in multi-organ donors1. *Transplantation*. 1997; 63 (11): 1620-1628.

Kostro, J. Z., Hellmann, A., Kobiela, J., Skóra, I., Lichodziejewska-Niemierko, M., Dębska-Ślizień, A., & Śledziński, Z. Quality of life after kidney transplantation: A prospective study. *Transplantation Proceedings*. 2016; 48 (1): 50-54.

Larose, D. T., & Larose, C. D. Discovering knowledge in data: An introduction to data mining: John Wiley & Sons; 2014, p:

Levey, A. S., Eckardt, K.-U., Tsukamoto, Y., Levin, A., Coresh, J., Rossert, J., . . . Eknayan, G. Definition and classification of chronic kidney disease: A position statement from kidney disease: Improving global outcomes (kdigo). *Kidney international*. 2005; 67 (6): 2089-2100.

Liu, H., Feurer, I. D., Dwyer, K., Shaffer, D., & Pinson, C. W. Effects of clinical factors on psychosocial variables in renal transplant recipients. *Journal of Advanced Nursing*. 2009; 65 (12): 2585-2596.

MEB. Megep, milli eğitim bakanlığı, biyomedikal cihaz teknolojileri / tıbbi bilişim. 2007.

Morris, P., & Knechtle, S. J. *Kidney transplantation: Principles and practice*: Elsevier Health Sciences; 2008, p:

Nankivell, B. J., Borrows, R. J., Fung, C. L.-S., O'connell, P. J., Allen, R. D., & Chapman, J. R. The natural history of chronic allograft nephropathy. *New England Journal of Medicine*. 2003; 349 (24): 2326-2333.

Nikam, S. S. (2015). A comparative study of classification techniques in data mining algorithms. *ORIENTAL JOURNAL OF COMPUTER SCIENCE & TECHNOLOGY*, 13-19.

Nisbet, R., Elder, J., & Miner, G. *Handbook of statistical analysis and data mining applications*: Academic Press; 2009, p:

Obenshain, M. K. (2004, Ağustos). Application of data mining techniques to healthcare data. *Infection Control and Hospital Epidemiology*, 690-695.

OĞUZ, F. S. Transplantasyon immünolojisi. *TRANSPLANTASYON Nefrolojisi*. 27.

Oğuz, M., & Akbaş, S. Genetik algoritmalar. YTÜ Endüstri Mühendisliği, Bitirme Tezi. 1997.

Ojo, A. O., Wolfe, R. A., Held, P. J., Port, F. K., & Schmouder, R. L. Delayed graft function: Risk factors and implications for renal allograft survival. *Transplantation*. 1997; 63 (7): 968-974.

Opelz, G., & Döhler, B. Influence of time of rejection on long-term graft survival in renal transplantation. *Transplantation*. 2008; 85 (5): 661-666.

Ömürbek, N., & Altın, F. G. J. S. F. E. F. S. B. D. Sağlık bilişim sistemlerinin uygulanmasına ilişkin bir araştırma: İzmir örneği. 2009; 19 (1): 211-232.

Özçakır, F. C., & Çamurcu, A. Y. Birlikte kuralı yöntemi için bir veri madenciliği yazılımı tasarımı ve uygulaması. 2007.

Ramkumar, G., Swami, A. N., & America, H. Clustering data without distance functions. *IEEE Data Eng. Bull.* 1998; 21 (1): 9-14.

Serdengeçti, K., Süleymanlar, G., Altıparmak, M. R., & Seyahi, N. Transplantation and nephrology registry report of turkey, 2008. *National Hemodialysis*. 2009.

Seyahi, N., Ateş, K., & Süleymanlar, G. Türkiye’de renal replasman tedavilerinin güncel durumu: Türk nefroloji derneği kayıt sistemi 2017 yılı özet raporu current status of renal replacement therapy in turkey: A summary of turkish society of nephrology 2017 annual registry report. Süleymanlar, Gültekin–Ateş, Kenan–Seyahi, Nurhan (2018), Türkiye’de Nefroloji, Diyaliz ve Transplantasyon-Registry. 2018.

Siedlecki, A., Irish, W., & Brennan, D. C. Delayed graft function in the kidney transplant. *American journal of transplantation*. 2011; 11 (11): 2279-2296.

Stegall, M. D., Diwan, T., Raghavaiah, S., Cornell, L., Burns, J., Dean, P., . . . Gloor, J. J. A. J. o. T. Terminal complement inhibition decreases antibody-mediated rejection in sensitized renal transplant recipients. 2011; 11 (11): 2405-2413.

SÜLEYMANLAR, G. Chronic kidney disease and failure: Definition, stages and epidemiology. *Turkiye Klinikleri Journal of Internal Medical Sciences Nephrology*. 2007; 3 (38): 1.

Süleymanlar, G., Ateş, K., & Seyahi, N. Registry of the nephrology, dialysis and transplantation in turkey. *Nephrology Dialysis Transplantation*. 2018.

SÜLEYMANLAR, G., SERDENGEÇTİ, K., & E-REK, E. Epidemiology of end-stage renal disease in türkiye. *Türkiye Klinikleri Journal of Internal Medical Sciences Nephrology*. 2005; 1 (21): 1.

Süleymanlar, G., Utaş, C., Arınoy, T., Ateş, K., Altun, B., Altıparmak, M. R., . . . Başçı, A. J. N. D. T. A population-based survey of chronic renal disease in turkey—the credit study. 2010; 26 (6): 1862-1871.

Takemoto, S. K., Zeevi, A., Feng, S., Colvin, R. B., Jordan, S., Kobashigawa, J., . . . Nickerson, P. National conference to assess antibody-mediated rejection in solid organ transplantation. *American Journal of Transplantation*. 2004a; 4 (7): 1033-1041.

Takemoto, S. K., Zeevi, A., Feng, S., Colvin, R. B., Jordan, S., Kobashigawa, J., . . . Nickerson, P. J. A. J. o. T. National conference to assess antibody-mediated rejection in solid organ transplantation. 2004b; 4 (7): 1033-1041.

Tan, J., Cheng, W., & Rogers, W. J. J. J. o. C. I. S. From telemedicine to e-health: Uncovering new frontiers of biomedical research, clinical applications & public health services delivery. 2002; 42 (5): 7-18.

Tekerek, A. Veri madenciliği süreçleri ve açık kaynak kodlu veri madenciliği araçları. *Akademik Bilişim*. 2011; 11: 2-4.

Terasaki, P., & Mizutani, K. J. C. j. o. t. A. S. o. N. Antibody mediated rejection: Update 2006. 2006; 1 (3): 400-403.

Thearling, K. An introduction to data mining. *Direct Marketing Magazine*. 1999: 28-31.

Transplantation, K. D. I. G. O. T. W. G. J. A. j. o. t. o. j. o. t. A. S. o., & Surgeons, t. A. S. o. T. Kdigo clinical practice guideline for the care of kidney transplant recipients. 2009; 9: S1.

Tuğ, E. Genetik algoritmalar ile tıbbi veri madenciliği. Selçuk Üniversitesi Fen Bilimleri Enstitüsü, 2005,

Uysal, A., Günenç, D., Oytun, M., Yılmaz, M., & Bozkurt, D. Böbrek nakillerinde sağkalımı etkileyen faktörler. 2017.

Van Bommel, J. J. M. I. The structure of medical informatics: Bibliography on educational courses at the free university, amsterdam. 1984; 9 (3-4): 175-180.

Yarlagadda, S. G., Coca, S. G., Garg, A. X., Doshi, M., Poggio, E., Marcus, R. J., & Parikh, C. R. Marked variation in the definition and diagnosis of delayed graft function: A systematic review. Nephrology Dialysis Transplantation. 2008; 23 (9): 2995-3003.

YILMAZ, M. J. T. N. Akut hücresel rejeksiyon ve tedavisi. 65.

## EKLER

### Ek – 1 Etik Kurul Kararı

T.C.  
AKDENİZ ÜNİVERSİTESİ  
TIP FAKÜLTESİ  
KLİNİK ARAŞTIRMALAR ETİK KURULU  
2018

**KARAR**

<b>ETİK KURUL BİLGİLERİ</b>	ETİK KURULUN ADI	Akdeniz Üniversitesi Tıp Fakültesi Klinik Araştırmalar Etik Kurulu
	AÇIK ADRESİ:	Akdeniz Üniversitesi Tıp Fakültesi Dekanlığı Morfoloji Binası A Blok 1. Kat No: A1-05 Kampüs /ANTALYA
	TELEFON	0 (242) 249 69 54
	FAKS	0 (242) 249 69 03
	E-POSTA	etik@akdeniz.edu.tr
	ETİK KURUL KODU	2012-KAEK-20
PROJE YÜRÜTÜCÜSÜ UNVANI/ADI/SOYADI	Doç.Dr.Uğur BİLGE	
ARAŞTIRMANIN AÇIK ADI	Böbrek Nakili Yapılan Hastalarda Veri Madenciliği Yöntemleri ile Greft Sağkalımının İncelenmesi	
DESTEKLEYİCİ		
<b>KARAR BİLGİLERİ</b>	Karar No: 432	Tarih: 27.06.2018
	Yukarıda bilgileri verilen çalışmanın yapılmasında bilimsel ve etik açıdan sakınca olmadığına oy birliği ile verilmiştir.	

Prof.Dr. Arda TAŞATARGİL  
Klinik Araştırmalar Etik Kurul Başkanı

Dr.Öğr.Üyesi M.Levent ÖZGÖNÜL  
Başkan Yardımcısı

Prof.Dr.Murat CANPOLAT  
Üye

Prof.Dr.Dilara İNAN  
Üye (Izinli)

Prof.Dr.Veli YAZISIZ  
Üye

Prof.Dr.Bilge KARSLI  
Üye

Prof.Dr.Öğuz DÜRSÜN  
Üye

Doç.Dr.Gülşüm Özge BAYSAL  
Üye

Doç.Dr.Dijle KİPMEN KORGUN  
Üye (Izinli)

Doç.Dr.Banu NUR  
Üye

Dr.Öğr.Üyesi Mehtap TÜRKAY  
Üye

Dr.Ünal HÜLÜR  
Üye (Izinli)

Turgut ALTUN  
Üye

Av.Mustafa AÇIKEL  
Üye (Izinli)

## Ek – 2 Veri Kullanım İzin Belgesi

### AKDENİZ ÜNİVERSİTESİ HASTANESİ BAŞHEKİMLİĞİNE

**Çalışmanın Adı** : Böbrek nakili yapılan hastalarda veri madenciliği yöntemleri ile greft sağkalımının incelenmesi

**Yürütücü** : Doç. Dr. Uğur Bilge

**Çalışmanın Amacı** : Tez projesinde Akdeniz Üniversitesi Hastanesinde 01/06/2016 ve 01/06/2017 tarihleri arasında Böbrek Nakli yapılan hastalarda greft sağkalımının veri madenciliği yöntemleri kullanılarak incelenmesi ve hastalara ait verilerden istatistiksel ve matematiksel teknikler gibi örüntü tanımlayıcı teknolojiler kullanarak anlamlı ve yeni ilişkiler, desenler ve trendler keşfetmeyi amaçlanmaktadır.

**Çalışmanın Süresi** : 2 YIL

**Veri Kullanım Süre Aralığı** : 13.06.2018 – 13.06.2020

Yürütücülüğünü yapmakta olduğum yukarıda ismi yazılı proje ile ilgili olarak belirttiğim tarihler arasında hastane veri arşivini kullanmak istiyorum.

Gereğinin yapılmasını arz ederim.

Yürütücünün

Doç. Dr. Uğur Bilge

İmza



### BAŞHEKİMLİK

Sorumlu araştırmacı Doç. Dr. Uğur Bilge tarafından yürütülecek olan yukarıda adı yazılı çalışma için belirtilen tarihler aralığında hastane veri kullanım izni verilmiştir.

Başhekim

İmza

Tarih

Prof. Dr. Mehmet AKTUNLI



## ÖZGEÇMİŞ

<b>Adı</b>	Fatih	<b>Uyruğu</b>	T.C
<b>Soyadı</b>	Aşık	<b>Tel no</b>	0 532 488 65 70
<b>Doğum tarihi</b>	13.08.1982	<b>e-posta</b>	fatihhasik@gmail.com

### Eğitim Bilgileri

	<b>Mezun olduğu kurum</b>	<b>Mezuniyet yılı</b>
<b>Lise</b>	Kayseri Kadı Burhaneddin Mesleki ve Teknik Anadolu Lisesi (Kayseri – Melikgazi)	15.06.2000
<b>Ön Lisans</b>	Erciyes Üniversitesi – Anestezi	21.07.2003
<b>Lisans</b>	Anadolu Üniversitesi – İşletme/İşletmecilik	02.06.2008
<b>Lisans</b>	İstanbul Üniversitesi – Acil Yardım ve Afet Yönetimi	21.05.2017
<b>Yüksek Lisans</b>	Akdeniz Üniversitesi – Sağlık Bilimleri Enstitüsü Tıbbi Bilişim Yüksek Lisans Programı	Devam ediyor

### İş Deneyimi

<b>Görevi</b>	<b>Kurum</b>	<b>Süre (yıl-yıl)</b>
Sağlık Teknikeri	Akdeniz Üniversitesi Hastanesi	12 yıl

<b>Yabancı Dilleri</b>	<b>fverSınav türü</b>	<b>Puanı</b>
İngilizce	Yökdil	48.5

### Proje Deneyimi

<b>Proje Adı</b>	<b>Destekleyen kurum</b>	<b>Süre (Yıl-Yıl)</b>